朝鮮日報
夕刊 九日(水)
本紙夕刊十二面
發行兼編輯人 方應謨
印刷人 [illegible]
京城府太平通一丁目六一 株式會社 朝鮮日報社
◆本社定期刊行物◆
朝鮮日報社發行 「朝光」(一月一回發行) 「女性」(同上) 「少年」(同上)

英의會談遷延策에 積極的對策을講究

經濟問題回訓은未着

【東京電話同盟】 크레기駐日英國大使는 八日午後零時五分 箱根宮下로부터歸京 英國大使館에서 八하여 곳 피곳트少將, 하버드顧事, 고아부스, 부레이等各書記官等을 招致하여 本國側으로부터 到着된 回訓을中心으로 協議를 거듭하엿던바 七日夜來到着된回訓은 이미兩國代表間에서 意見一致를본 治安問題에對한 英本國側의 最後的見解를通達하엿을뿐으로 現在懸案中의 經濟問題에關한 重要回訓은 全然未到着이므로 크레기大使는 同日午後五時我加藤公使에對하여 會見을求하여 東京俱樂部에서 會見하고 英國으로부터 天津現地問題에關한 本國政府의 回訓은 到着되엇스나 主로 治安警察問題에關한것뿐으로 經濟問題에關한 回訓은 全然入手되지안헛고 따라서 第七次會談을 연다고하면治安問題의 討議를 先決할수밧게 업다고 생각한다 經濟問題에關하여는 目下本國政府는 第三國과協議中이므로 언제本國政府의 見解를 接受할수잇슬가에 對하여는 아직豫想이 서지안는다 그러므로 我國이 次回會談에서治安警察과 經濟問題에 對하여討議를進行시키는데 잇서서는 遺憾이지만 會議開催를언어 때나되면 提議할수 잇슬는지 至今은말할수업는 事情에잇다 勿論英國으로서는 故意로 事態를 遷延시킬생각은 업고 誠意로써會談進捗을 渴願하고잇는 事情을諒察하기 바란다고 遷延事情을陳辯하는同時에 治安問題先決에關한 希望을 暗示하엿다 이에 對하여 加藤公使는 英本國政府가第三國과 協議하는것은 自由이나 我方은 天津英國租界에 일어난 具體的問題에 對하여 英國과交涉을 進行시키고잇슬뿐으로 이들은 我方으로서는 遺憾을 禁치 못한다 治安問題先決件은 앞서 述한바와가치 帝國으로서 全然 考慮할餘地가업다고 생각하는데 時日遷延에關하여 帝國으로서도表明할 意見도 잇스므로 다시會同하기 바란다는旨를 述하여會見을 終了하엿다 이리하여 섯다 英國側이 經濟問題에 關하여 第三國과의 連絡協議를必要로 하는것을 口實로 會談遷延을企圖하고잇는 裏面에는機微한世界情勢를 딸라서 會談을自國에有利하게 引導하려는 老猾한意圖가隱藏되어 我方으로서도 英國側의不誠意한 態度에直面하여 이以上더 拱手待機할것이 아니라는데 意見一致를 보앗다 九日午前中 外務 陸軍 連絡會議及 外務省 首腦部會議를 열고右에 應할有効適切한 手段에對하여協議를 하기로 되엇는바 그結果 加藤公使로부터 크레기大使에對하여 重大한注意를喚起 할것으로觀測되어 日英會談은 英國側의老猾한 術策에 依하여依然逆睹키難한 情勢에 이르럿다 그리고 크레기大使는 右加藤公使와의 會見前後에 米國大使館及 佛國大使館을 訪問하고 協議를 한것은 때가때인만큼 特히注目을끌고잇다

回訓遲延難免 倫敦타임스觀測

【倫敦八日發同盟】 英國政府의크레기駐日大使에對한 回訓은遲延에遲延을거듭하고잇는바 確聞하면 八日에이르러도 아직日英會談에 對한크레기大使에의 回訓은내지 안코 잇는模樣이다 그리하여다

米代理大使 吉澤局長과要談

【東京電話同盟】 노만米利加代理大使는 八日午後零時五分 外務省으로 吉澤局長을 訪問 要談後 同二十三分 辭去하엿다

[illegible]外交當局者는 八日朝[illegible]事件을說明한後 「政府에서는 크레기大使의請訓에關하여 [illegible]十分[illegible]하고 數日中回訓을 發할것이다」라하고 回訓發出까지는아직數日의 時日이 必要한것으로 觀測하고잇다 또 [illegible]에서는 「[illegible] 對하여는 [illegible]方으로부터의 [illegible]的 [illegible]을 [illegible]기지안는다」라고 말하는바 어쩌든 回訓發出에는 아주 [illegible]을 要할것으로 보고잇다 英國政府는 크레기大使의 [illegible]에關하여米國政府와의[illegible]에 [illegible]交換을 [illegible]하고잇스나 [illegible]면 아직何等特別한 [illegible]이업는 [illegible]으로 또 日英[illegible] [illegible]하야 [illegible]한 意見相違가잇다고傳하고잇슴에 對하여 政府側은이를 否定하고잇다

陸軍側態度不動

次回五相會議로結論에到達?

【東京電話同盟】 八日緊急五相會議는 旣報와가치 板垣陸相으로부터 國際情勢新展開에 對應할陸軍側對應策案을 提示하여 이를中心으로 平沼首相을비롯하여 米內海相, 有田外相, 石渡藏相으로부터 各重要意見의 開陳이잇섯고 國際情勢推移에關한 具體的檢討及이것과密接한關聯이잇는 財政經濟問題의 檢討에關하여 深刻한 討議를 거듭한結果 一日陸軍案檢討를 終了하고 更히 愼重히 議를 거듭하고자 何等의 斷案도 내리지 안코 散會하엿다 陸軍側은 五相會議散會後陸相官邸에서 省部聯合協議會를開催하고 板垣陸相을 中心으로 여러가지 協議를하고 거듭 開催될 五相會議에는 굿까지 旣定方針을 堅持하고 이에臨할 不動態度를 決定하엿다 그리하여次回五相會議는 諸般事情上 遷延을 不許하므로 最近數日中에開催될豫定인데 陸軍案에 對한檢討는 이미終了되엇스므로 아마 次回五相會議에서는 一擧에結論까지 到達할것으로 觀測되어 그推移는 極히注目된다

陸軍省參謀本部及 教育總監部定例會議

【東京電話同盟】 陸軍에서는 九日正午 陸相官邸에서 陸軍省參謀本部及教育總監部의 定例會議를열고 板垣陸相, 西尾教育總監 山脇次官, 中島參謀次長, 河邊教育總監部本部長以下 各局部長參集 午餐을함께한後 當面問題에 對하여 意見交換을하고 重要協議를한後 午後一時散會하엿다

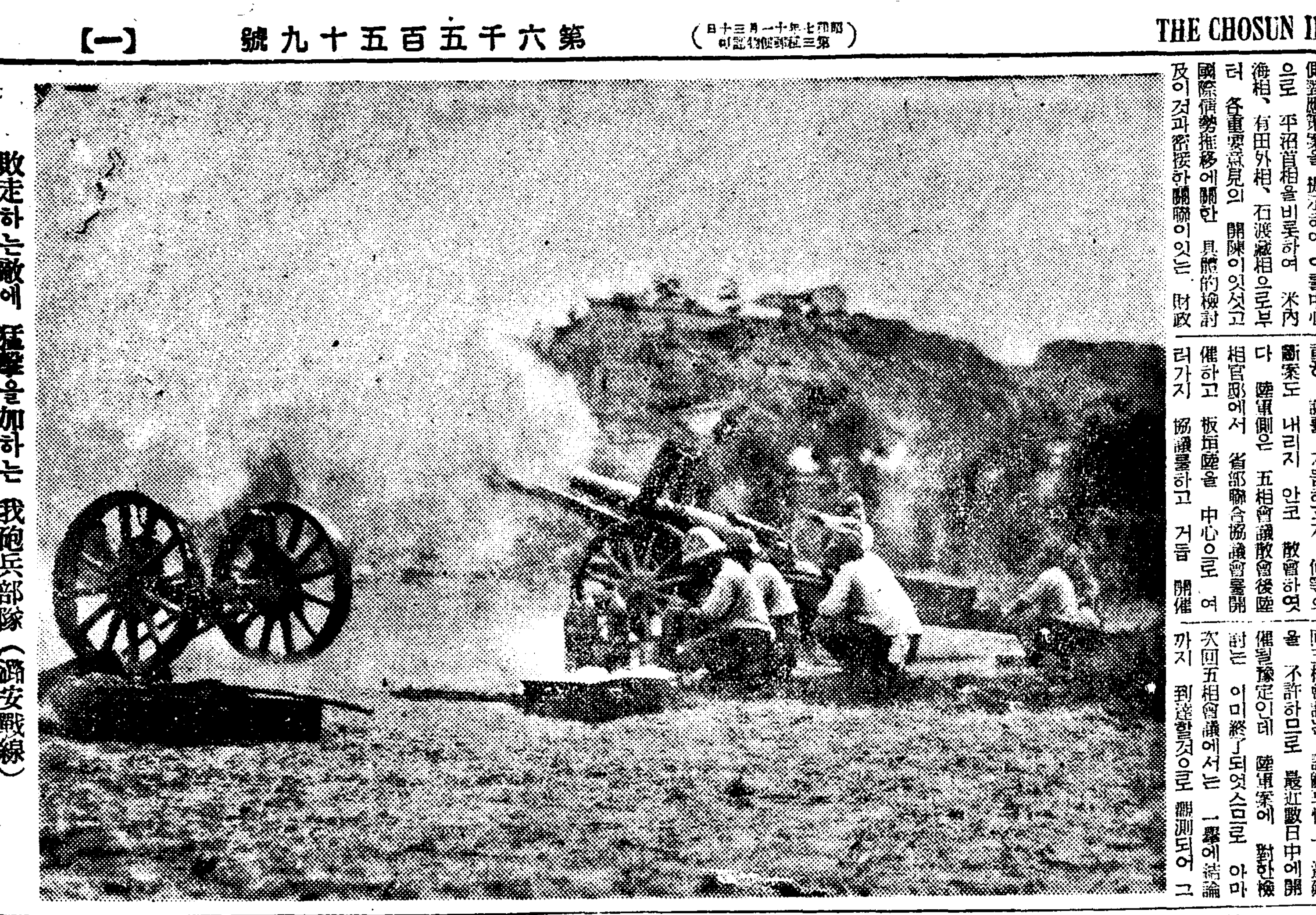
敗走하는敵에 猛擊을加하는 我砲兵部隊 (濟安戰線)

獨.直接行動開始?

단市나치스黨首腦 히總統과重要會談

巴里政界서도重大視

【베르히데스까덴八日發同盟】 단치히問題가 微妙한推移를보이고잇는此際 단치히의나치스黨指導者알베르트.폴스타ー氏는 七日夕刻 단치히로부터空路로 베르히데스까덴에到着 七, 八兩日에亘하여 히틀러總統과 會談을하엿다 獨逸官邊에서는 右會見이 何等特別한意味를가지지안타고말하고잇스나 때마침 最近獨伯林各紙가 一齊히猛烈하게 波蘭攻擊을開始한이때 右會見에따라 情勢의新展開를가저오지안나하고 各方面의注目을끌고잇다 (寫眞은 히總統)

【巴里八日發同盟】 단치히나치스黨指導者 폴스타ー氏는 突然七日夕 베르히데스까덴의 總統山莊을 訪問하고 數回에亘하여會談을하엿는바 右會見은 適時하여 注意를끄으러 巴里一部消息通은 폴스타ー氏의 히틀러總統訪問은 最近數日間 獨逸各紙가 猛烈한對波攻擊을 開始한事實과 符合하는것이라고하여 獨逸이 단치히에 對하여直接行動에나올前提로보고 重大視하고잇다 但會談內容에 關하여는 何等發表가업고 政界一般은 懷疑的 態度를 繼續하고잇는바 獨逸이 이를機會로 直時直接行動을 하지는 안흐리라고 如左한觀測을하고잇다

獨逸은 一般的戰爭에 直面할決意를 가지지안흐면 波蘭에對하여 直接行爲에 나오지 안흘것이다 웨그러냐하면 方在는 如何한手段으로서도 波蘭을 孤立케할수는업는 까닭이다 獨逸이 直時이危險을무릅쓰는것은 不可能이라고 생각된다 獨逸新聞의 對波攻擊이 最近特히 激烈하게된것은 波蘭을 刺戟하여 無反省한行爲를 取치못하게하고 對獨包圍戰을 崩壞코저하는 打診行爲로 볼것이다 그리고 여게 關聯하여 獨逸側이 現在 着着戰爭準備를 進行하고 잇다고 報道되어 頗히注目되고잇다 卽 伯林으로부터의 情報에依하면 石油業者는 아프로 秋季演習에잇서서 陸軍消費用으로 一萬五千立乃至 一萬五千立의 石油貯藏命令을바더 右 貯藏量에 達하기까지는小賣를 禁止하고잇다 또傳하는바에依하면 伯林의 小學校는 週末까지 閉鎖를命하여 秋季演習에 召集되는軍隊의 宿舍에當하기로되엇다한다

法幣前途絶望視

重慶政府當局拱手傍觀

【香港八日發同盟】 一時現狀維持狀態에잇던 法幣가 再次暴落한것은 重慶政府通貨制度를 더욱 危殆에 빠지게하엿다 그런데 [illegible]의 英國[illegible] 法幣支持에對하여 [illegible] 冷淡한態度를 가지고잇스므로 孔祥熙는全혀 어찌할바를 모르고 財政部當局은 『傍觀할밧게업다』라고 拱手하고 前途를悲觀하는 [illegible]으로 何等[illegible]對策도 講究치안는다 今回法幣暴落은 英國議會에서의 뻐틀러首相과 할리팍스外相의 極東에서의消極的態度表明과 [illegible]公債의 發行[illegible]元이 八月一日부터發行開始된데 起因하는것이라며 財政部의 無爲無策은 또各方面의 非難의的이 되어잇다 政界에서는 宋子文이 財政部長으로서 出馬하고 孔祥熙는 外遊하여 英米에對한 新借款運動을 擔當하기로 要望하는바잇스나 宋、孔兩者의 意見對立과 宋子文의 消極的態度로 實現可能性이 極히업서 萬策이盡한 法幣의前途는 더욱絶望視되기에 이르럿다

天津特三區의 反英運動熾烈

英總領事取締를要望

【天津八日發同盟】 北支에서 일어난 反英運動은 드디어 實行運動에 옮아 連日英國系各工場商社使用華人及 英租界內居住의華人에 呼訴하여 猛運動을 開始 特히 特三區의 反英運動은 熾烈을 加하여 지난四日 英國商社太古洋行及 和記洋行의 雇傭[illegible]事件이 일어낫다 이에 對하여 제이슨英總領事는 八日午後 書面으로써 我田代總領事에게日本軍占領地域內의 反英運動은貴方이 [illegible]取締해주기바란다 그리고 嚴戒의意味에서 特三區英國商社附近에 日本兵數名派遣等施을 要求 한다고 抗議的申入을해왓다

이에對하여我方에서는 北支의 反英運動勃發의原因은 阿片戰爭以來의 鬱積한支那人의 自然的感情의出現으로서 我方에서는何等關知하는배아니다 結局 英國自身이 根本的으로 態度를是正하면 自然이 終熄한다는 見解를 가지고 一兩日中에 此旨를回答할터이다

南支方面海鷲의活躍

【上海八日發同盟】 海軍報道部八日午後四時發表
南支方面에서 昨七日 海軍航空部隊는 武鳴(廣西省中部) 田東墟(廣東省潮州北西方)路隆(廣東省東部)集縣及 遂溪의軍事施設又는 軍用倉庫를 就爆擊하여各各甚大한損害를주엇다

支那銀購入契約과 米財務當局辯明

【華盛頓八日發同盟】 米國財務省當局은 八日末官로 約二百萬弗額을 支那로부터 購入契約을 [illegible]하엿다는 [illegible]하엿는바 同時에 今回의 買入은 何等特別한 意味가업고 現存銀買入協定에 基한計畫의 一部에不過하다고發明하엿다 卽八日 財務省定例會見에서 記者團으로부터 目下日英東京會談에서 法幣問題가 論議되고 잇는此際米國이 支那銀購入契約을 發表한것은 무슨 색스주어가는 印象을 주는데 어떤가 라고質問이나온데 對하야 財務當局은

支那銀의買入은 米國의好意가 아니고 銀買入協定에依한 限度에達하기까지 그買入을認定할것으로 되어잇스므로 이를 實行하엿슬뿐이다 이가치 支那銀買入은 至今까지도 자주해오는터로 今回의 買入도 慣例의 푸로그람에 따른데 不過하다고 말하엿다

大野政務總監 十四日頃渡東

平沼首相을 會長으로한 臨時日滿開拓民審議會는 來十六日首相官邸에서 開催키로決定 이뜻을 總督府로 正式通達해왓스므로 大野政務總監은 委員으로서 出席키爲하여 來十四日頃 京城發東上 松澤外務部長은 同幹事로서 出席키爲하여 兩三日中東上할터이다

人事·集會

▲宋鍾道氏(慶尙北道 農村振興課長)新任人事次九日來社
▲大村綱藏氏(咸鏡北道農村振興課長)退官人事次九日來社
▲小川要次氏(遞信局保險監理課長)新任人事次九日來社
▲安鍾俊氏(徽文中學敎務主任)新任人事次九日來社

中立法案不通過로 루大統領、議會非難

【하이드파크(紐育州)八日發同盟】 多難한 議會를 終了하고目下하이드파크自邸에서 休養中인 루즈벨트大統領은 八日議會閉會後最初의 記者團과의 會見에서 議會가 政府의 二大重要法案인 中立法修正案及資金貸出法案을默殺한것을 遺憾이라하여 다음과가치議會態度를 攻擊하엿다

今次議會에서의 共和黨과民主黨一部의 結託은 第一로는中立法修正延期에依하여 世界의 平和를 賭한것이고 第二로는 資金貸出法案의 檢討를 拒絶하여 米國民의 幸福을 諸한것으로 中立法案의 默殺은 完全히 余의 兩手를 束縛하여 戰爭勃發을 阻止하려는努力을 不可能케함에 이르럿다 또 資金貸出法案否決은 來春事業促進局關係勞働者 二百萬人의 就業減少를 招來하는結果가 될것이다 民間産業界의 不況을突破할수업게되는 事態에 이르면 責任은 議會에잇다고 하지안흘수업다

米財務長官訪英

三國通貨協定을修正乎

【倫敦八日發同盟】 歐洲로 休暇旅行中인 모겐소米國財務長官은 近間倫敦 巴里를 訪問하기로되엇는바 倫敦政界消息通은 今回 모겐소長官의 來訪을機會로 英米佛三國通貨協定에 重要修正이 加하게될것이라고 觀測하고잇다 이에對하여 모겐소長官은 이런 觀測을 否定하는 態度를 取하고잇스나 消息通은 一九三六年 三國通貨協定이 成立된以來 財界事情은 자못變化를 招來하여 三國利益으로보아 新協定이必要하게된 點을指摘하는一方 白耳義前首相반제란드博士도 目下訪英中인데 同氏도모겐소長官과 倫敦에서會見 國際經濟再建問題에 對하여 重要意見交換을할것이라고豫想된다

山田新鐵道局長新任披露會

新任山田鐵道局長은 八日午後四時부터 朝鮮호텔에서 湯村農林局長、北野參謀長以下軍官民多數를 招待、就任人事를하엿다

外地滯在領袖들에 蔣、重慶歸還命令

汪派勢力浸透를極度로憂慮

【香港九日發同盟】 重慶政府必死의抗戰徹底宣傳에도不拘하고 最近全支에澎湃히漲溢하는 和平運動은 漸次 國府系有力者間에도 勢力을엇기에 이를兆候가 보이므로 蔣介石은 第二、第三의汪精衛出現을 極度로警戒하여 公務人員과 그家族에對하여 現實事務를가지지안는사람의 沿岸外國領租在를禁止하고 彼等을 全部重慶으로歸還하도록 命令하는等 內部分裂防止에熱中하고잇다 가장蔣이警戒하고잇는것은 西南派領袖陳濟棠、監察院副院長許崇智等이다 陳은 目下香港에잇는데 日前重慶으로부터 歸還命令에接하엿는데도不拘하고 이에服從치안코 依然히香港에남어잇스므로 蔣介石은 이에對하여 和平派가 工作할것을 極度로警戒하여 最近元廣東省民政廳長林翼中及 元廣東省教育廳長黃麟書兩名을特히 陳에게派遣하여 重慶에돌아오도록要請케하엿는데 陳은言을左右로 드디어이를肯定치안코 또許崇智에對하여는 國府는宋子文 杜月笙等을通하여 懇願하는外에 蔣介石自身의親書로써 重慶에歸還하도록懇望하고잇스나 許도態度가 明白치안는模樣이다 이外에도蔣介石命令에도不拘하고 沿岸外國領土에 滯留하는者가 不少하여 重慶政府는 때마침汪精衛派動向에關하여 極度로神經을 날카롭게하는때인만큼이러한態度가曖昧한 領袖에對하여 强硬態度로 나갈수도엇서 그措置에苦心慘憺하는 狀態이다

005494

英汕頭領事가 不祥事件陳謝

【汕頭八日發同盟】 七日夜 英國水兵의 支那人暴行事件에關하여 八日午後三時 뿌라이안領事는英國驅逐艦테네도스號艦長 베리中佐로 汕頭博愛病院에 入院中의 高井領事를訪問하고 今回의 不祥事件에對하여 遺憾의뜻을表明하엿다 이에對하여 高井領事는 我現地當局의 要求事項으로 左의五項目을提示하고 뿌라이안領事는來十日正午까지 回答할것을約하고 同五時四十分 辭去하엿다

一、加害者가 英國水兵인것을確認할것
二、加害者에對한 賠償金은 日本軍을通하여 支拂할것
三、日本軍警備區域內에 治安攪亂에對하여 責任者에게 謝罪할것
四、加害者를 處罰할것
五、將來에對하여保障

要人脫出頻頻

重慶政府防止에腐心

【漢口八日發同盟】 汪精衛의 和平救國運動具體化에伴하여 蔣政權에 斷念을하고 重慶으로부터 武漢方面으로 脫出한要人이 最近갑자기 增加한傾向으로 五日 某方面으로부터 漢口에 逃避해온 一支那人의談에依하면 重慶政府는 此等要人脫出에 頭痛을 알코 最近 防衛司令엔 王修身(第三十二師長)에對하여 沙市下流 天心州一帶에亘하여 거의半里마다 監視哨를設置하고 陸路로부터 脫出者를 警戒하는 一方忠孝、隆愛兩砲艦을 出動시켜 揚子江의 嚴戒에當케하고 要人脫出防遏에 努力하고잇다고한다

今夜·汪精衛氏 全中國民에라디오放送

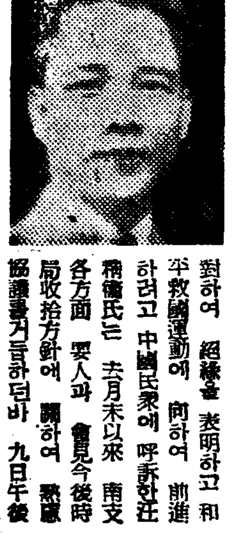

【廣東八日發同盟】 蔣介石에 對하여 絶緣을 表明하고 和平救國運動에 向하여 前進하려고 中國民衆에 呼訴한汪精衛氏는 去月末以來 南支各方面 要人과 會見今後時局收拾方針에 關하여 熟慮協議를거듭하던바 九日午後八時(日本時間)廣東市內某所에서 마이크를 通하여 全中國民衆에 對하여『如何히 하여和平을實現할것인가』라고 題目하고라디오放送을하기로 되엇다 汪氏는 今回來廣을 機會로 我南支派遣軍安藤最高指揮官과 陳入會見하여 重要懇談을 하엿스므로 이번 라디오放送內容은 汪精衛氏의 和平救國運動의 將來를 卜하는것이라하여 注目을 끌고잇다
(寫眞은 汪精衛氏)

今日夕刊四面

八面鋒

◇緊急五相會議서對歐策檢討、慎重과 勇斷의 調節之秋。
◇노몬한事件以來 擊墜機八六一機、鐵袖一觸의 活標本。
◇法幣底不知落、上海物價天井不知暴騰、民苦를 不顧하는 重慶政府의 業報。
◇이러고도 抗戰能力 無瞞만 豪語니 痴人의 잠고대格。
◇百貨店에서 布類를買占 百貨買占안인것이 僥幸?。
◇土地企業者를 府議會에對해策動、企業家가 秋波를 보낸는지 府議가 윙크를 던젓는지?

當代一流作家의傑作總網羅

朝鮮作家名作全集

爆! 第一期全十卷의偉容

第一卷 먼동이틀때 李無影
第二卷 水平線넘어로 金東仁
第三卷 어머니 李箕永
第四卷 꿈 李光洙
第五卷 幸福 嚴興燮
第六卷 金의情熱 蔡萬植
第七卷 結婚前後 方仁根
第八卷 愚氓 朴泰遠
第九卷 黃昏 韓雪野
第十卷 愛人 安懷南

第一回配本 發賣中!!
李無影著 먼동이틀때

이作品『먼동이틀때』는 作家無影의 長篇가운데가장精力을기우려 어든 傑作이다、이作品一篇으로 無影의全藝術을 理解할수잇슬는지 모를만큼 充實한것이다。
(兪鎭午氏曰)……
人蔘은 補元氣하는 靈藥이다 起死回生이라고하는 特効가잇다 阿片은頭痛을 忘却케하는秘劑라 能히사람을 恍惚에陶醉케하는힘을가젓다 밤은 靈藥도秘劑도아니요 누구나 每日特別한期待를가짐이업시 가장平凡하게들먹는 바이로되 도리켜생각하면 人蔘이나 阿片으로서도 살수잇고 必要한境遇도 局限되어잇지만 밤은업서서는 살수업는것이다!
이말은 文學作品의 性質을생각할때에 흔히譬喩로流用될것으로생각한다! 第一그러하다면 李無影氏 야말로『밤의文學』의 作者요實로 상을놓는農夫에比할것이 아닐까?
──以下略──

第二回配本 發賣中!!
金東仁著 水平線넘어로

朝鮮文壇의 巨將인이作家의代表作이 바로 이長篇이다。이作品을 通하여 作家東仁의 思想과 藝術의全貌를엿볼수잇슬뿐아니라 過然朝鮮文壇에드믄 本格小說의好標本이라고 할수잇슬것이다、그構想力에잇서서潑剌한것이라거나 그描寫에잇서서 感覺的인 點에잇서서이作品은 斷然朝鮮文壇에 異彩를나타내는 名作의하나다 그事件咨察이라거나 登場人物이라거나 이作品만큼 大衆的興味를 끄는本格的 小說은 퍽히드물다。이小說이每申에連載될때百萬讀者를熱狂 시킨理由가 果然 그곳에잇다 百度을으르내리는 이더위에도 이小說한권만 들면떡다른 줄 모르고就惚되고야 말것이다。速히購讀하라。

本全集刊行에際하야

現代朝鮮文學은 임이 世界的水準을 노리고 올라섯다고해도 過言이아닐만큼 長足의進步를거듭해왓다 實로 現代朝鮮文學의 三十年間은 感激과興奮을자아내는 紀念碑的時期다 이時期에 自他가共認하는 我文壇의 一流作家의名作을 어더于先第一期로 全十卷을刊行한다 오직江湖諸位의 自然的支持와愛護를바랄뿐이라
(以下略)

☆全集申請規定
☆第一期 拾卷
☆體裁 各卷 四六版 九포인트 一段組 百頁一流畵伯의 雅麗한裝幀 大豪華版箱子入。
☆配本 昭和十四年八月上旬부터 每月一冊式
☆申請金은 업시 先金이면 곳 申請하심
☆定價 壹圓八十錢
☆送料는 壹圓申請하시는 분은 會費外同時에 一冊에對하야 二十五錢을 보내시압

發行所
●朝鮮作家名作全集刊行會編
京城府 鍾路 二丁目
振替京城六三三一番
永昌書館

皮膚チヤージ
지 차

근지러운皮膚病
무좀·버짐·음달·땀띠等에 한번試驗하라

滲透療法의眞髓!
皮膚의異化作用을喜壽히解決한結果생긴皮膚病治療界의新發見으로 더럽지안코 아프지안코 皮膚의深部에 滲透하여 內部에숨어잇는黴菌과寄生虫에强하게作用함

근지러운皮膚病
무좀、버짐、음당창、땀띠、화상、마른버짐、여드름、버룩、모기、빈대等毒虫에게물린때特히조타

冊錢、五十錢、一圓、二圓、三圓
全身用德用大瓶 五圓
東京神田花房町
山崎帝國堂
振替 東京 一四六七
全國有名藥店百貨店에 有함
C-1-C3

明日! 一周年맞는 張鼓峯事件의紀念

國旗를揭揚、戰歿者英靈에默禱하라

全朝鮮에行事一齊擧行

마침 일주년을 마지하여 기억도 오히려 새로운 장고봉(張鼓峯)사건의 기렴일은 드디어 십일로 박두하엿다 작년칠월십일소련극동적군(極東赤軍)이 만주(滿洲)령토 장고봉(張鼓峯)을 불법으로 점거하여 발단된 장고봉사건은 황군의용감한 전투와 엄연의표현으로해서 마침내 소련군이 패퇴하여 동년팔월십일에 일소(日蘇)정전협정이 성립되엇든것이다

금년은 그일주년을 마지하는 해이므로 총독부에서는 군부와 협력하여 팔월십일을 일주년기렴일로 정하고 기념행사를 실시하기로하여 전번정무총감으로부터 이뜻을 각도지사에게통첩을발하엿는데 그요항은 대개다음과갓다

一、박집 조선반도에관계가깁고 이사건에 참전(參戰)해던 용사로서 전몰한 영령의 무훈을회상하여 경모하는뜻을 표하고 다시사건의진상을 철저히 하는동시에 일층소련의현상에 비추워 소련에대한 인식의보급강화하고

二、기렴행사로는 팔월십일과또는 이날을 전후하여하되

三、기렴행사는 팔월십일을기호

(一)국기를게양하고 각가주요도시마다 간소엄숙하게 례제를하고 (ㄴ)팔월십일정오를기하여 전몰자의 영령을 추모하여 묵도를올리고 그외에는 관계신사 각자의... 또、전몰지우추피 국경부대에 위문문과 격려문을발송하고 (ㄹ)라디오방송、강연회 (ㅁ)박람、박치지의강회에 관한 행사를하는등

이상각행사는 그개요를보이는것으로서 유효적절한 행사는 현지소재의정세에 응하여 각각부군도를 올리기로되엇다

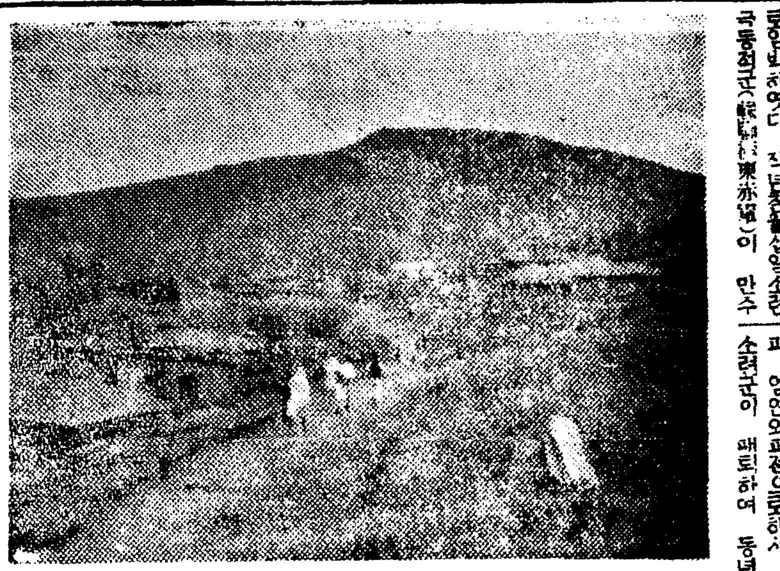

멸리바라보이는 장고봉과 부근의부락

博文寺서慰靈祭

午前八時에嚴肅히擧行 午後七時에는講演會

추억기픈 장고봉사건 일주연기렴일에 경성부에서는 국민정신총동원 경성련맹과 협력하여 칠팔십만 부민을 총동원하여이사건에 전몰된영령의 명복을빌며소련에 대한인식을 새롭게하여국방에 대한결의를 새롭게하기위하여 다음과가튼 행사를하기로되엇다

▲아침여덜시부터 박문사(博文寺)에서 경성군사후원련맹의위령제가 잇는데 일반은만히 참렬할일

▲오정사이렌에 마추어 전몰영령의추도와 국위발양기원의묵도를한다

▲저녁일곱시부터 부민관에서 기렴강연 영화회를 하는데입장자는 초대권가진자에한함

軍司令部에선

喜多參謀의紀念講話

팔월십일의 장고봉사건일주년기렴일에 당하여 조선군사령부에서는 이날 이른아침부터 사령부안 오조대(五條臺)우에 국기를 노피달고 오전열시부터 장고봉사건의 개요란는 제목으로 장고봉사건에 참가하엿던 히다(喜多)참모의 강화가 잇슬터이며 계속하여 정오에는 지돌자(戰歿者)의 영령을 추도하고 황위(皇威)의 발양을 기원하기위하여 묵도를 올리기로 되엇다

京畿道廳의紀念行事

경기도에서는 장고봉사건일주년기렴일인 팔월십일을 기렴하기위하여서 이날은오전열시반부터 지사이하 전직원도청원전부가 신궁에참배한후 오전아홉시반부터 도청제일회의실에서 기렴식을거행하여 조서봉독、궁성요배、전몰장병의영령에대한 일분간묵도를 올리기로되엇다

지마다 거행실시하기로 된것이다

枕軌黨掃蕩에

鐵道局側苦心

事故防止코저全力

어 부근강까에 나리나 목욕하는체하고 사람의눈을 속여 그대로 베개로하고 ...... 포저에서는 시체찾기에 가지한 ......

軌道에단꿈꾸다

저승간納凉客들

철도국에서는 해마다 여름철만노면 선로를 베고지다가 목숨을 일는사람이 만히생기므로 각지에 철도애호련맹 혹은사고방지회를 만들어서『줄이당대』하고 그와경연 활동사진등으로써 사고방지에 힘쓰고잇스나 아직도근절이 되지안흠으로 크게머리를 알코잇다

▲팔일오후열시사십분경 동경(東京)에서 경부선 양평(楊平)으로부터 제오백오십삼열차 가 도농역(陶農驛) 사이를 지행하던중 한개가 선로안에잇는것을발견하고 정지하여 조사한결과 그시체는 양수군미금면삽당리(美金...)

▲고양군연희면신사리(高陽郡...) 一山里 김재근이란사람은 지난칠일오후열시경에 경의선(京義線) 일산(一山驛)부근 철로에서 약이삽오『키로』되는 지점에서 선로를 베고잣다가 ......

한편(金浦) 한장에 떨어지다 ...... 위를 피하여 선로에 누어잇던 것으로 판명되엇다

(三重里)에사는 장응(金...)이라는 소년으로 더위를 피하여 선로를 베고자다가 양평으로부터 동경성으로 열차에 ......

騰勢는依然繼續

昨年보다는二割內外

七月中主要都市의小賣物價

총독부에서 조사한 칠월중전조선주요도시의 소매물가를 보면 비교하여 대체로 사분 전달에 비하여 이것을 각종류별로보면 식료품은 전달에 비하여 일할이 올랏고 의료품(衣料品)은 전달보다 이할이 분필리 ...... 건축재료는 전달보다 오른것이 이십품 그대로 ...... 할이분삼리가 올랏다 총평균은 전월보다 일푼 ...... 벽돌을 보다 일할팔분오리가 올랏다

안양풀이枯渴

경성부원일대의 만흔 사람이 차자 가는 안양(安養)수영장은 오래계속되는 가물로 말미아마 요즘에 물이 말라서 혜엄을칠 수업게되엇다 수일내로 비가안오면 다음일요일에도 수영객을 실망케할 모양이다

丈母殺害犯

漢江에서自殺

【金浦支局電話】 폐병든 자기몸을위하여 안해의의 동침을식가라고 유일반중에낫을들고 장모에게 원한을품고 장모와 안해를 찔러죽이고도망간 김포구일오전 네시삼십분경 부내 ......

黃金町에火災

損害一萬圓

아이쓰케의商等을

西門署一齊臨檢

不潔業者一名을摘發

찌는듯한 무더위는 그대로게속되어 요사이경성시내에는 어를『아이스크림』『아이스케인』등이 불야불야팔리고잇는데 개중에는 불결한것을팔고잇는상인이잇서 드디어불 ...... 향상이 ...... 적발되엇다 즉 서대문서의 위생계에서는 팔일 관내의 어름상수『아이스크림』『아이스케인』상인을 일제히 임검하엿는데 부내 북아현정(北阿峴町)팔십팔번지 이용수(林容洙)라는 『아이스케인』장수는 설탕대신 『사카린』을 흔용하고잇는 사실이 판명되어 ......

大學、專門敎授의 科學大部隊를招請

內地에서技術者移入目標로 工業朝鮮의躍進相을紹介

약진하는 조선산업의 각방면에 기술자가 비상히부족하여 자못 큰걱정꺼리로되어잇는데 작년도에도 기획원(企劃院)에서 기껏 조선에는 비교적만흔 기술자를 배당하엿다고 햇섯스나 결국조선에서 쓸 기술자의 대부분을 차지하는 내지의 각대학 전문학교등 공학(工科)관계의 졸업생이 조선에 취직하기를 즐겨하지안는 탓으로 말미아마 그채용성적은 배당된수효에 비교하여 매우 조치못한현상이다

이것은 내지각전문학교의 교수나 그학생、생도들이 모두현하의 약진조선의현상을 잘이식하지못한 까닭이라하여 총독부에서는 그들에게 조선의인식을 철저하게할 어떤지도를 생각중이던바 드디어 조선공업협회(朝鮮工業協會)주최로 내지의 공학방면각대학、전문학교의 교수를 조선에초청하여 조선내를 시찰시켜 그인식을 기과 하도록하는 동시에 공학를나온 기술자로 조선에서 채용하는데 관한 간담회를 열기로 되엇다 즉이번 초청에응할 교수는 동경제대(東大)구주제대(九大) 조도전대학(早大) 경도제대(京大)의 네대학의교수와 광도(廣島) 웅본(熊本) 산리(山梨) 빈송(濱松) 횡빈(橫濱) 명고옥(名古屋) 신호(神戶) 명치전문(明治專門) 장강(長岡) 미택(米澤)열개소 고등공업학교의 교장으로 오는이십오일 오후두시부터 다섯시까지에 조선호텔에서 간담회를열고 오후여섯시부터는 총독부자원과장등 관계관이출석하여 환영만찬회를 열게된다 그리고 이십륙일에 경인(京仁)공장지대를 시찰하고 이십칠일 함흥(咸興)공장 이십팔일에는 장진강(長津江)발전소를 시찰하고 삼십일에는 성진(城津)공장을 시찰할터이라고한다

在內地朝鮮人學生

積極的監督策樹立

入學資格도思想、學資關係를嚴格히

學務局、內地當局과折衷

내지에 건너가잇는 조선인학생의 지도문제에 대하여서는 총독부와 문부성(文部省)과 협화회(協和會)사이에 여러가지 구체안을 세우고잇섯는데 총독부학무국에서는 이즘 원안을 작성하여 작보와가치 팔일총독부 정례국장회의 석상에서 엄원(鹽原)학무국장으로부터 설명한바 잇섯거니와 이안을 불일가문부성과 협화회등 내지측에제시하여이를 검토게한후 구체화하도록 하게되엇다 함무국원안의대요는 대개다음과 갓다

一、동경에 조선학생 수용기관으로서 조선인학생회관을 건설할것

一、조선인학생이 가장 만히입학하여잇는 사립대학 전문교에 지도감독할 전임수사를상치(常置)할것

一、총독부동경출장소에 내지재류학생을 지도할 전임직원을 상치토록할것

一、문부성에도 가튼 전임직원을 상치토록할것

一、종래 허허술하해온 입학자격을 엄중히하여 특히 사상이견고하고 학자에 곤궁한결과로해서 여러가지 악평을남기게된다던가 하는일도 업서야할것등을 조건을 미리 신중히조사할것

그리고 조선인입학생을 지도함에는 직접 총독부에서 하여야 할것이 이상이므로 당연히 조선안에 대학과전문학교를 증설하는것이 긴요하다는 견지에서 전기구체책과 병행하여 조선안의 대학과전문학교를 증설할계획에 대하여서도 생각할 방침이라는것이다

물의犧牲또하나

【平壤支社電話】 또 물의희생자한명—평양부내이문리(里門里)칠십삼번지 파부김용옥(金用玉)의 독자 석기연(石基淵)(六)은 유일오후영시반경 대동강에목욕을하러간다고 집을나간후 이날밤이 깁도록도라오지 아니하므로 각처로차저 보앗스나 종시차지못하엿섯는데 칠일오전열시경 부벽루(浮碧樓)아페 대동강에 의사체로 떠오른것을 발견하엿다 그곳에서목욕을하다가 기픈데빠저죽은 모양이라한다

太田胃散

藥効如神

「時常備의胃病靈藥」

東京太田信義藥房

各地藥店에서販賣

까솔린配給또制限

九月부터實施키로

총독부 식산국에서는 지난달일오후에 철도국과 경무국의관계관들 초집하여 연료과장실에서 까솔린문제에 대하여 협의한바 잇섯는데 그내용은 칠월부터 까솔린절약강화를 실시하고잇스나 오는구월부터 한층더 강화하지 안흐면 안되게스므로 까솔린 절약으로 입는 타격을 취소한도로 적게시키기위하여서 배급의 합리화를 철저히하기로하고 각국에서 각기구체안을연기하기로결정하엿다

朱政煥氏特志

부내봉래정(蓬萊町)사정목십삼번지 주정환(朱政煥)씨는 구일아침 서대문서를 차저와서 오는십오일은 조선방공(防共)협회창립일주년기념일임으로 그기념사업에 써달라고 현금백원을기부하여왓다

十萬圓鑛山詐欺

義州서犯行하고逃避一年半에

今朝西大門署管內서檢擧

작년이월 평북의주군(義州郡)동안에잇는 모금광을 이태선(李泰善)=가명=에게 팔만원에 팔고등기전에 다시 이것을 평양에잇는 송본일삼(松本一三)=가명=에게오만원에팔아 한개십삼만원을가지고 도망하엿든 평북정주(定州)출신 김병근(金炳根)(가명)에 대하여서는 의주경찰서에서 오랫동안 수사중이든바 이즘 서일경성지방법원에서 열렷든데파본(播本)판사로부터 다음과가튼 언도가잇섯다

▲任興淳 罰金一二〇圓 ▲陳永遠 同 一〇〇圓 ▲崔完奎 同 五〇圓 ▲孫台應 同 四〇圓 ▲申泰源 同 四〇圓 ▲張鶴天 同 四〇圓

수사중이든바 이즘 서울에 잠복하엿다는 소문을듯고 종로서 서대문서 궁원(宮原)형사부장의 응원을어더 부내관동정(館洞町)일백륙십오번지에 잠복한 범인을 일전발안에 손쉽게 체포하엿다

金剛毘盧峯에

靈氣를마시는喫茶店

금강산협회(金剛山協會)에서는 탐승객의 편리를 위하여 비로봉(毘盧峯)꼭대기에 나무와 돌을 섞거서 오십여평의 깨끗한 차점을 건축중이엇는데 구일에 드디어 준공되어 영업을 개시하엿다 이것은 금강산에서 가장 노픈곳이어서 이차점에 안자서 동으로 바라보면 푸른동해가 바른눈아래보이는 경치조흔곳이다이박게 오는가을철까지에는 집선봉(集仙峯)의휴게소와 조약폭(朝陽瀑)의차점도 준공을 예정이다 (사진은 비로봉)

選擧違反事件의

任興淳罰金刑言渡

경성부회의원 임흥순(任興淳)진영하(陳永遠)외네명에관한 조선지방선거취체규칙 위반피고사건의 언도공판은 구일오전 ...... 식처분과가튼 벌금형언도를 하며 운동원다섯명은 서간의 약을에 벌금형......이 한편 임흥순의원이엇섯는데 도서 위선 보직은 ...... 것이다

一生、께임에出場禁止

獨逸蹴球界의懲罰問題

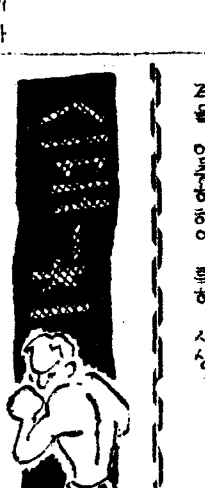

【伯林發特信】 一九三八—九年度 독일축구선수권대회(獨逸蹴球選手權大會)는 七月廿三日에暴行事件이있었는데 이 試合은 九對零이란 壓倒的스코어로 一蹴하고 一年만에 選手權을 奪取하엿는데 이께임中에 아드미라選手가 興奮하여 選手들의暴行을 하엿다 그후 獨逸蹴球協會에서는 緊急懲罰委員會를 開催하고 아드미라 選手二名의 ...... 結果 一生出場禁止 ...... 七月中旬에는 아드미라俱樂部는 將來에도 이러한事件을 이르키면 試合을禁止시켯다 그러고 協會에 對하여 ...... 懲罰을 내리라 ...... 엄격하게 하엿다는데 一生께임出場을 禁止한다는 獨逸蹴球界의 ......

伊國서도選手處罰

【부가레스트特信】 獨逸蹴球選手의 暴行에 呼應하여 盟友伊太利選手가 同樣의問題를 惹起하여 外國에서 有名한 歐羅巴蹴球界의 國際試合에서 伊太利의名選手三名이 嚴重한處罰을받엇다 이는中歐羅巴杯爭奪戰인 伊太利對루ー마니아戰에서 伊太利는 一對零으로이겻스나 ...... 選手는六月 미라노에서 거행된 對英國戰에 出場하여 크게氣焰을 올린 名C·F·안도렌·오롱·W비아미데이와 ...... 三選手가 ...... 處罰을 당하엿다 ...... 中에 伊國蹴球界에서도 新有의일이라 斷界에 큰衝動을 이르키고잇다

鮮滿對抗

朝鮮代表結成式

오는 十一日 ...... 팀은 四폰드、푸디세리 ...... 罰을 받엇다 ...... 鮮滿對抗試合에 出場할 朝鮮代表選手의 結成式은 十八日午前八時부터 朝鮮神宮前廣場에서 擧行하기로 되엇는데 式順은 國旗揭揚 宮城遙拜 武運長久祈願默禱 一分間 選手宣誓 役員選手 六百餘名이 朝鮮神宮에 參拜한다음 京城運動場으로 ......

日本體操聯盟分裂

【東京電話同盟】 我國體操界는 昨夜의으로 一 ...... 世界的進出에 成功하는同時에 一方 國民體位向上 運動에 伴하여 體育面으로서도 亦重要한 地步를 獲得하기에 이르렀다 그러데 兩部面의 이러한急速한 進展은 體操界가 競技的으로 一途를 失한結果로 將來에 이를 體操敎師의 아마츄어資格問題에 對하여 兩部門間에 感情이 對立되어 드디어 今國的統制問題에 破綻을 일으킨結果 競技派의 主流가 되어잇는 早慶兩校는 八日夜 某所에 會合하여 이에 對한 善後策을 講究하는 同時에 聯盟側에서 꼿까지 早慶側의 希望을 拒否하는때에는 聯盟을 脫退하여 新團體를 企圖할터이라는데 我體操界는 分裂이냐 或은이냐의 分岐點에선 緊迫한 情勢를보이고잇다

天氣豫報

概況 高氣壓은 樺太、沿海州로부터 半島의東岸에퍼저잇다 새로운 颱風은小笠原島의 南海上멀리 나타낫스나그 狀況은不明하다 南支那와琉球附近에는 弱한 低氣壓이잇고 半島의 東岸과 南岸은흐리고 地方에따라 가랑비가 오고其他는 大體로 개고 西岸은 東風이 流行한다 本邦은흐린 편이고 太平洋岸은 地方에따라 비가온다 朝鮮內의 氣溫은例年에比하여 京仁以北의西岸은 二度乃至五度노프나其他는大差업다

豫報 오늘밤은내일도동풍이 불고 개엇다흐렷다

昨日最高		三六度二
同	最低	二四度九
今朝最低		二五度〇
同	正午	三三度六

오늘의라디오

第二放送 ▲午後六時三〇分 라디오旅行『北歐羅巴』 ▲六時五五分 어린이新聞 ▲七時 講演『史譚이야기』 ▲八時講演『在支英國勢力의將來』 咸尙勳 ▲八時三五分 唱劇調 ▲八時三五分 漫謠(平) 一、기나리 一、西村미나리 ▲九時五分 浪曲野談(一)

第一放送 ▲午後六時二五分(東) 講演『天然色寫眞과映畵의最近의進步』 ▲七時四〇分(城)講演『結核豫防施設의急務』 ▲八時三〇分(東)라디오時局讀本 ▲八時四〇分(東)盛夏臺灣鍛鍊當(錄音) 一、劍道一般 一、宮城體育 ......『仁者無敵』

무명옷

예날 가정에 ...... 것이 엄서기면 단순히 아수한것만이 아니다 ▲무명것이라면 상상히 천대햇다 인조견이라도 명주라는「견」짜가 붓는대서 그러햇는지 무명보다 낫게역이고 무명옷을 몸에걸친다는것은 아수 못할만가치 낫게역엿다▲그러나 무명이 거리에서업서지고 인조에도「스테풀화이바」라는것이생기어 이것이 무명보다 어떠하는것을 알만큼 써보고나니까 무명이 무척 더그리워지는 모양이다▲빳빳한 무명옷을 떠케 입을까 하던말도 이저버린듯 좋은기 잇스면서도 부드러운 무명을 만지는 손맛에 한업는 애착을 느끼며 주부들은 농미테든 예날 헌옷가지를 지우 들추는것이다▲새것이다고해도 도품(?)시기가업시 희초은하여 초다하기짝이업지만 한두번빨기만하면 너덜너덜해지고마는 스테풀의 처참한정상을볼때 씩씩하기 장정기튼 무명이 얼마나귀하다는것을 더잘알게되엇다▲그러므로 이전시하에 무짜는 더욱더욱절약하여야할것이다

동리되엇스므로 어름을저하여 업주취조하고잇다 이러한 어름제품을 팔고잇는 상인들은 엄벌에처할방침이라고한다

藥任責의致極인峰高最의界斯

淋疾·梅毒

身體를과먹는무서운 花柳病을一日이라도 速히本院의藥으로根治하시오!

淋疾・輕症用 四圓・重症用 六圓五十錢

梅毒・輕症用 四圓・重症用 七圓五十錢

京城西大門町一丁目十四号

保生藥院

補缺生募集

京城高等簿記學院

京城中等專修學院

◎兩院各科補缺生募集 ◎期限九月十五日迄

◎詳細은學則參照 ◎學則要三錢切手

京城府黃金町六ノ廿三(電本五、三六〇)

文部大臣認可 財團法人 興文中學校

補缺生徒募集

一、募集人員 第三、四學年 各若干名

一、出願期日 八月二十八日限り

一、試驗期日 九月七日

一、詳細은郵劵封入하여本校事務所로問議하시압

學校所在地 廣島縣吳市平原町

무슨藥이라도自由로製造

◇立身成功의門

製藥士 養成講義

藥으로滋味나는돈모으기

男女이무라도製藥者의免許를가지면조아하는藥을自由로製造해서賣出할資格이잇고、小學卒業으로도藥劑士와同一한立身을願하는者에게光明을주는登龍門、 入學案內無代進呈

東京市・芝區・新橋・六ノ四八

日本通信製藥學校

白頭山特產品 ツルチュク

京城中等學院生徒募集

流行歌謠 李景洲曲

鄕愁馬車

宋達協

馬車에 노스탈자를실고…宋君의이魅力!

追憶의고향 黃琴心 KT-1337

『朝鮮名人傳 二卷』發賣

다이야改正에압서 釜山에서現地協議
鐵道局、京城、大田、釜山關係者들이會合
昨八日부터三日續會

【慶南支社發】철도국에서는 최근계속하는 객화의 폭주와대륙건설의 발전에 대비하고저 이번가을에 열차운전시간을 개정하여 대부분을 변경하고 또는 증발개폐를단행하기로 되엇는데 이『다이야』편성을위하여 지난팔일부터삼일간 철도국 경성、대전、부산의 각철도사무소 관계자가 부산역에 모여 현지협의(現地協議)를하고 그기본적인 대강을 결정하엿는데 그에따라 철도국에서 최후의열차다이야를 결정할방침으로 현재의특급『아까쓰끼』『노조미』북경행구열차『히가리』외에 아침과저녁에 각한열차 추가로에 두번의급행과 보통열차를 부산에서 증발할예정이라한다

友保安東間은 年末에開通
安東鐵道建設事務所長談

【慶北支社發】안동철도건설사무소장(安東鐵道建設事務所長)목정(木庭)씨는 팔일 경북도청에와서 사무협의를 행하엿는데 그는경경남부선(京慶南部線)의 공사진행에 대하여 다음과가치말하엿다 『우보(友保)안동(安東)간의공사는 예정보다는 늦어서 금년시일에개통하고저 햇스나 부득이연말에라야 개통될것이다만 일지금이라도 자료기신속히드러오기만하면 조금더 속히개통될수잇을것이고 우보의성간(友保義城間)은 선로부설도다맛첫스나 이구간만미리개통시킬가말가는 아직생각중이다』운운

城津木材小賣商 組合을結成

【城津】목재도시 성진의 목재소매업자들은 종래 업계통제기관이업서서 사업수행상지장이 막대하든터이고 더욱히 시국하에잇서서는 목재까지도 공정판매가격이 실시되어 종내와가치무질서한대로 나갈수 업다는것을통감하고 대규모의 제재업자를제외한 소규모의 제재업자 다섯명과 소매업자 십사명이 성진목재소매상조합(城津木材小賣商組合)을 조직하게되어 오일성진서(城津署)무도장에 전업자가모히어 창립총회를 개최하고아래와가치 역원을 선정하엿다

一、組合長 崔熙鍾
一、副組合長 朴泰三
一、幹事 崔松彬外二名

金密輸依然不絕
慶北、平南에서犯人을逮捕

【慶北支社發】경북경찰부 보안과에서는 그동안 형사대를만주방면으로 파견하여 활동을개시한결과 금밀수단 일당을 봉천(奉天)방면에서 체포하여 방금대구서에 유치하고 엄중취조중인데 조사에따라서는 사건확대될지모른다하며 벌써판명된금액만 약만원에가갑고 그중수괴이모(李某)는 종래만주방면의 신문보지에 관계하면서 암암리에 금밀수를 계속하엿다는바 방금경북에서는 이사건외에 고령(高靈)서 에서 취조하는 금밀수사건과아울러 중대시하고 엄중히처벌할터이라한다

【平南支社發】대동서에서는 지난오일 평양부내 기림리(箕林里)백팔십번지 자칭 재봉기수선업 홍서헌(洪瑞憲)(二七)이란자를 금밀수범인으로 체포하여 엄중취조중인데 그는 지난 이월부터 개천군북면원리(价川郡北面院里)김모(金某)외 두명과 공모하여 이들은 지금을 배급하고 홍은직접 교묘한 수단으로 경찰의눈을 피하여 만주방면에 가지고가서 파려왓는데 지금지 백한것만도 수만원에달한다는데 아직여죄가상당히 만흔것으로취조를 계속하는일방 공범자세명의행방을 엄중수사중이라한다

救濟事務를分擔
慶南臨時災害對策委員會에서

【慶南支社發】경남임시재해대책위원회(臨時災害對策委員會)에서는 한해구제대책의만전을 기하고자 다음과 가치 사무분담을 각각 결정하고 종련으로써 각소할사무와 구제실지의 완벽을 기도하기로되엇다

一、旱害에對한 綜合的事務竝對策樹立에關한事項
一、他部課와의 連絡에 關한事項
一、出鄕就勞又는移出의斡旋等에關한事項
一、他部課에屬치안는事項 (以上社會課)
一、代用作種穀의斡旋等에關한事項
一、水稻主要作物의生育狀况調査報告에關한事項
一、雨量氣溫等의調査報告에關한事項
一、土地改良事業에關한事項 (以上農務課)
一、國民精神總動員과自力更生의精神振起에 關한事項 (社會課、農振課)
一、旱害救濟經費豫算에關한事項 (地方課)
一、公共團體의 歲入缺陷補塡에關한事項 (地方課農務課)
一、小學校兒童의 授業料 減免其他兒童救濟에 關한事項 (學務課)
一、道路河川工事에關한事項 (土木課)
一、副業獎勵에 關한事項 (農務課商工課)
一、農糧貸附에關한事項 (農振課)
一、地主小作人에關한事項 (農振課)
…項(保安課高等課)
一、代用食에關한事項 (社會課農商課 商工課 保安課)

平南農形도憂慮
平安水組에서는最後의放水

【平南支社發】평안남도에서도칠월에이르기까지 비가나리지안허비교적안심되던 수리조합구역내의벼도 이제는위기에 임박하여 잇는데 평남에서 가장큰수리조합인 평안(平安)수리조합서수지에도 물은백날지오도 남어잇지안는현상으로 조합측에서는 물을앗기고 도흉작이일어날위험이 잇다고 물을노와주지를안허 조합원들은 장차는물타도 지금당장벼가마르는데 원물을놋치안느냐하고 도당국에 방수를진정하는등 초소중에잇던바 도당국에서도 조합과상의한결과 좌우간잇는물로서 벼고갈을 막는것이상책이라하여 결국 칠일오전아홉시에구개다덕던 수문을터치어 잇는물을 모추리쏘다내게되엇다

그러나 저수는 전기와가치 약소하여서 도저히 전구내에미치지못할것은 명백한일로 이때문에 농민사이에 서로 자기논에 물을대게다는 욕심에서 물싸음이나 버러지지안홀까하는 만일을염려하여 구역내 현장에 소관평원서(平原署)와 대동서(大同署)의경관수십명이 출장하여 만일을경게하엿다

全朝鮮商議理事會
九月에大田에서開催

【忠南支社發】전조선상공회의소이사회(商工會議所理事會)는 각도시에서 순번으로 개최하기로되엇는데 금년도순번은 대전으로되어 오는구월이십이、삼일이틀동안에걸처 부공회당에서 개최키로결정되엇는데 방금 대전상공회의소에서는 준비에바뿐중이다

西川簡易學校
開校準備完了

【春川】춘천군에서 남면서천리(南面西川里)에 간이학교를설치하고 교원배치와아동모집이 끗이나 수일간에개교하게되엇는데 신축교사도근근준공되리라한다

百圓을自進寄附

【退潮】함주군퇴조면장 림장학(咸州郡退潮面長林壯學)씨는 사회공공사업에 진력하여 왓는데 금번에도 퇴조소방조사무소신축공사중 불원간 락성되리라는데 착안하고 신축비겸락성식연회비로 금백원을 자진기부하엿다고한다

黃、金兩畵伯 慰問袋獻納

【春川】황팔선(黃梅仙) 김주당(金澤堂)양씨는 전일춘천읍에다 서화전람회(書畵展覽會)를 개최하고 만흔호평을 밧엇스므로위문대 두개를만드러 전선에잇는 장병에게 보내달나고 춘천군청에신청하엿다한다

元山의自肅穀價
九日부터實施決定

【元山】쌀갑앙등을 억제하기위하여 칠일 원산부청회의실에서 각관계자와 미곡업자가모여 미곡류의 소매가격을 결정하엿다 함은 기보한바어니와 그결정가격은 아래와가튼데 이것을 팔월구일부터 실시하기로 되엇는데 만약 이협정가격을 넘어서 더밧는다든가 매석을한다든가하여 부당이익을 탐할때에는 이것을 폭리취체령으로 처벌하기로되엇다

◇元山小賣協定最高販賣價格

▲米穀
1白米
一等精白米一石 三十九圓三十二錢
同 一瓩 二十七錢五厘
同 一斗 三圓九十三錢
同 一升 三十九錢
2鮮白米(一等精白米四分引)
一石 三十七圓七十四錢
一斗 三圓七十七錢
一瓩 二十六錢四厘
一升 三十七錢
▲粟(一石二百四十斤付)
滿洲黃粟百斤 十二圓八十錢
同 一斗 三圓七錢
滿洲白粟百斤 十三圓八十錢
同 一斗 三圓三十三錢
▲大豆
特等一石 三十三圓
一等 三十二圓
二等 三十一圓
三等 三十圓
四等 二十八圓五十錢
▲小豆
一石 三十四圓

"게름뱅이"도옛말 흙덩이마다땀의痕跡
安息日의氣分이란이나라異彩

木浦支局長 薛峻碩

귀도간쫓긴자의 피란처! 흉흉한 한전설의 땅이라기보다 살기좋용될 별천지이다『빵에주리지 지식에쫓긴자여 다이리로오라 나는너이들의 구원의성이다』이얼마나 조혼것인가 그러타 이새땅의 주인은 오직천대밧고 구박당한쫓긴자이다

기지도 갈겨에넘치는 마음으로 육원장을 대하여 거북이란 옛날부터 네영울의 하나로써 만년생존을 하다고전하여오지만 그야말로 만세반석우에 새터를딱근 우리재생원은 채이고 밟히던 장인(匠人) 이집모둥이에 버린돌이 이제야 요긴한 머리돌로쓰이게하려고모든 쫓긴자를 부르지안소 여기서 조훈 재목이되어 다시사회로 불려대엔전에천대는 당장존경으로 바꾸어질것이 아니겟소하매 그는 마치 사랑하는 자녀의 축복을빗는 어머니의심리 그것처럼『그리되어지이다』하는순정에서 일어나는 기쁨이가득찬 얼굴이 되어가지고 맛당하다는드시 고개를 꺼덕거린다 이참된 순정속에는 무섭게 노픈 열도를가진 정열이잇서아무리완고한 근성이라도 녹이고야 말것이라고생각되엇다

『백만』대군을 호령하여 동정서벌하는 비상한무용을 보힐수는잇슬법하되 온세상이 더럽다고 오출으출 몰서리치는 버림바든 거리의무리를 일헛다가차지자식가치 아끼고 밥을비러먹이고 옷을어더입히고 웅을지어 따숩게 재우고 화원을세워 글을가르치는 무명의한선구자―되기는 저마다 장담못할바이다 이는 뉘가시켜서될바도아니요 뉘가 추어서할바도아니요 스스로 말할수업는 의로운아이를 차자먹이고 갈치고 인도하여 다옹 시대에조훈이들 되게하려는 정열과 성의에서 올러나는 이해와공리심을 버린 순정이 잇고서야 가히할바이다

우리는 길이지 무엔지 분별업는 품밧길을 한참걸어 그들 신개척자의 애써일바더노흔 바레흙을 밟게될때엔 다칠까봐 조심스러워 뒷곰치를들어 삽분삽분 걸엇다 구두 코에 채이는 흙덩이는 땀이 배여든듯하엿다 그들 신개척자의서 거리로 헤매며걸식과 욕질과 낫잠을 일삼던 이개름뱅이들속에 안직도 흙일 귀여운땀이 다분이 남어잇는것을 보매 그저 거지의 근성이라고만해서 버릴바 아니요 그 영혼속에 잠재한 자신과 능력을 발휘할 기회를 열어주고 환경을 만들어수는것이 일허버린 선한인간을 다시차자내는것이라할것이다

『이날』은 마치 이섬안의 공일나라에도 안식일의기분이 농후하게 떠돌앗다 큰이는 낙시대를들고 해변으로 나간이도잇고 흉은 어제 일바더노흔 일터머리에나와지기힘으로 이루어진 자기전장이 눈아페 버려저잇슴이 신기한일인드시 물끄럼히 드려다보고 섯기도하고 어떤 종각아이는 도야지방을 처다숫후 빈그릇을메고 회사바람을 불면서오고 또낫살이나먹은 한사람은 마당소제를 하다가말고 거꾸로든대비스자루에 턱을고이고서서 아이들자란을 호수하고잇다 황토마당에는 넷씩다섯씩 어린이들이 소꼽을잡고 활개를버리고 빙둘러서서 닭잡이노리를 하고잇는데 저편 가는연기가 솔솔 피여오르는부엌이른 한데로부터 무엇인지 지지고 볶우는 구미당긴 구수한냄새가 솔여오다 문득가는발시길을 멈추게하는것은소리청을 빼여가지고 라령하듯 무엇을 읽는지 글소리도 들린다

『그러』나 한가지 유감인것은 옷을들을 버서붓치고 시겹어케란 얼굴과 잔등에 구슬땀을 흘리면서 장정은 광이와삽으로 땅을파고 장은이들은 갈퀴리로 나무뿌리를 들루기도하고 삼태기로돌도 주서담으며사람으로 태여나서 처음맛보는큰로의 재미에서 자연 울어나는 흥겨운 노래를 주고 밧는광경을 못보는것이 적애답기도 하엿거니와 이공일이원망스럽기도하엿다 그러나나무뿌리는 캐여서 나무뿌리대로 돌은 주서서 돌대로한여패착근차근 모하노흔것을 보매머리를비실러니낫도 씨스런고아니하던 그들에게 어느사이에이러케도 정돈성이생겻던가는의외이엇다

왕후장상이 어찌씨가잇스랴하면거지들 어찌씨가잇스며또세상에 나올때에 거지라고이마에 새겨부치고나온사람이잇스랴 처음에는 모두 축복바다나온인간이라 가꾸고 북도다주면 언제고꽃과 열매를맺을것이라는것은 귀도재생원에서 배울바이다(계속)

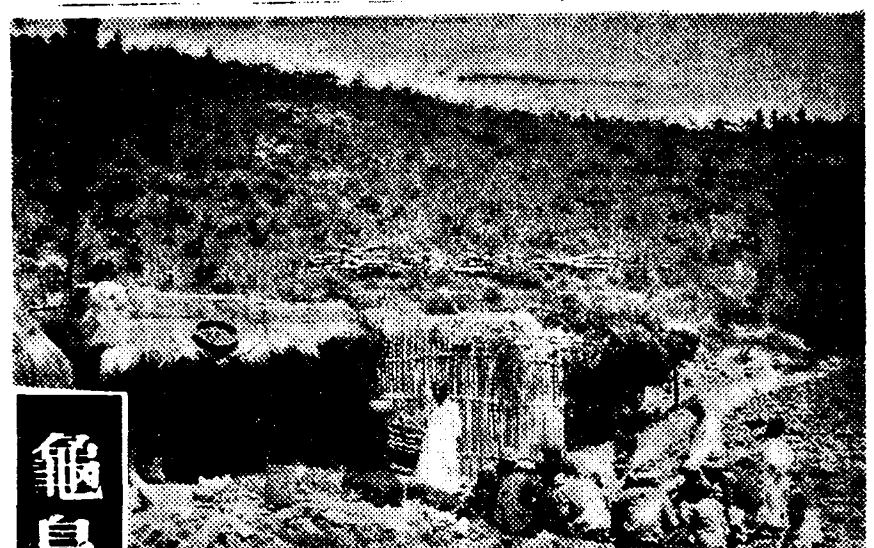

(사진은그들의점심먹는광경)

龜島再生園을차저서 ③

原因은制動機故障
重傷者는依然重態
高原郡下트럭墜落事故續報

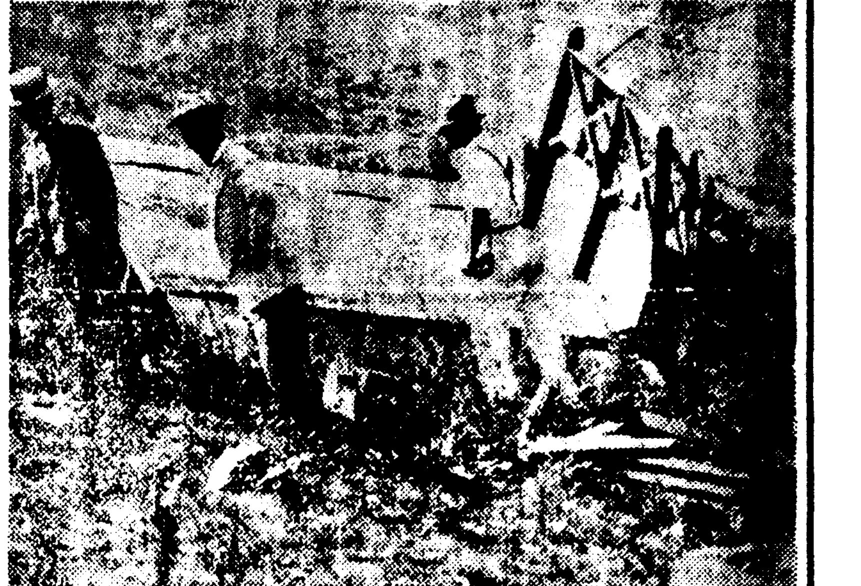

(사진은 현장참경)

【高原】기보=지난칠일에 고원읍에서 산곡면화남(山谷面花南)간을통하는 고원자동차운송부(高原自動車運送部)영업용트럭 함남일천오백륙십일호 자동차를 운전수 한조록(韓祖祿)(三)이가운전하여 동도회사(東島會社)에가는 전수(田秀)를 실고 수산(秀川)까지갓다가 승객삼구명을태우고 당일밤아홉시경에 유운령(留雲嶺)을 넘어오던중에 돌연 자동차에 고장이생기어 그와가치 영상에서 무참하게도 추락하엿다는데 이제 그자세한내용을 조사한바에의하면 영상에서부터 돌연제동기에 고장이생겨 그냥전속력으로 경사를나리달리다가 최후에압헤다 부닥처 벼랑에서 떠러저다 차체는 산산이파손되고 현장에는 참경을 로출하여 참아볼수업는 광경이엇는데 이제 그다수한 부상자수는 기보한바와 갓거니와 지난팔일아침에 구급자동차로 달어다가 방금 읍내순천의원(順天醫院)에서 응급수당을 밧고잇는바 그중다섯명이 중상을입어 드디어 한명은사망되고 그나머지는 중태에 빠저잇다고한다

死傷者

一、死亡者高原邑新盛里 金善熙(三) 一、重傷者元山府臥牛里 洪淵淑妻(三) 一、同 永興郡仁興面金坡里 朴京秀(未詳) 一、定平郡文山面興里運轉手 韓鍾祿(三) 一、輕傷者元山府寶局出張所 李明善(三) 一、山谷面水山里 吳錫寶妻(三) 一、上山面松峴里元義道妻(三) 一、郡內面下酒幕里 徐敬信次女(三) 一、上山面交草里 金容秀(三) 一、山谷面水山里 權順德(三) 一、山谷面水山里 韓文淑(三) 一、上山面松峴里 崔台俊(三) 一、高原面新盛里 李甚曙(三) 一、高原面新盛里金麗華(未詳) 一、元山府臥牛里 洪淵鶴長男(三) 一、上山面交草里 池明道(三) 一、上山面交草里 朴睿律(未詳)

咸興商補에快報
朴由贊氏萬圓을惠擲

【咸興支社發】누보=함흥상보(咸興商補)에 도패부―함흥상업보습학교기성회위원들이 지난칠일부터 최후로재활동을시작하고잇다고함은 기보하엿거니와 팔일 부내 유락정(有樂町)상업가 박유찬(朴由贊)씨로부터 일만원의거액을 회사하겟다는 신입을바덧다고 한다 이로써 이십삼만원이나 모엿다고하는데 부내의특히독지의부호들은 좀더성의를다하여주기를바라고잇다

國勢調査狀況報告

【春川】팔월일일에 임시국세조사를 실시하엿는데 강원도에서는 사무지도를 하기위하여각군읍면에 출장하엿다가 전부귀청하엿스므로 지난팔일 오후한시부터 회의실에서 상황보고와협의회를 개최하엿다한다

北靑白米價續騰

【北靑】북청의백미가는 일요는 뛰기는하엿스나 평우일두에 사원대를돌더니 지난오일부터 일두에사원십전이되엇는바 시장에는 백미출회가 극히적다고한다

【城津】엄마전 성진 조삼천(趙三天)형사의집에 어떤자가 침입하여 시계 양복등속 시가일백오십여원어치를 훔처간것을 비롯하여 ▲시내각처에서 빈번하게 일어나는 절도사건에 머리를앓코잇던 본정(本町)유모(柳某)의집에 또다시 절도사건이 발생한데서부터 단서를 어더가지고▲형사대가 각방으로 달려가 맹활동을 개시한결과 그날오후두시반쯤 전기조(鄭)형사가 업억(業億洞)간 차중에서 함남신포(新浦)출생 전과일범 박창근(朴昌根)(三)이란자를 잇지취조한결과 ▲지범인으로 판명되어 여죄를추궁중인데 형사의손에 잡히기는 불원간 아닐수업다고한이야기거리 (城津)

社告

今般本社에서左記와如히支局을變更하엿사오니照亮하시압

永安支局
位置 咸北永安驛前
變更 昭和十四年七月十八日
支局長 尹吉松

朝鮮日報社 白

謹告

右解任 右新任 支局長 崔學運

謹告

新安州支局 記者 李相秉
右新任

新安州支局 白

大輪의燒付機간곳마다成功!!
第一리버돈 헌타이야때는이機械
振替京城二二七一六番
京城西大門町一丁目八四
大輪商會

本社龜島支局 電本三八八六番

中古樂器 高價買入
ピアノオルガン蓄音器レコード其他樂器
京城明治町

朝報案內

求妻 身不問希望者는…
慶南支社…

生徒募集 滿支大陸ノ交通開拓ハ自動車部隊ノ…
京城府太平通朝鮮總督認可京城自動車學校へ

醫師招聘
一、今年度出身醫師免許證所有者
二、內科專門開業特別研究希望者
三、定員二名當者午後八九時來談
京城鐘路三丁目七番地
米國生物學士醫學士 韓箕道內科

讓店 市內第一要處百貨店
一、二階店舖及文化住宅商品什器
右經營者病氣休養ノ爲至急讓渡
詳細照會于本社(午前九時至午前九時半과自午後四時至午後五時)

兒童文學集 發賣中
定價一圓二十錢 送料二十二錢

金鶴香油
純植物性

完全한 發髮、養毛效果
優良한原料選擇과
卓越한製造技術

株式會社 野村商店

陸海軍御用藥
胃腸病・肺・肋膜に中島の忠勇 征露丸

한甁이일곱甁되는 便利할低廉함……
검게태라! 굿세저라!

カルピス
여름애기의胃腸을守護
乳酸・滋强飮料

經濟解說

日米通商史 ②

生糸輸出・棉花輸入

安政六年卽 今부터 八十年前 橫濱、長崎、函館의 三港이열린以來 我對米貿易은 輸出入이모두 第一位를 차지하여왓다。

그러나 我對外貿易은 歐洲大戰前까지는 輸出入이 모두六億乃至七億圓程度에 不過하고 따라서 對米貿易이 第一位를 占하고잇섯다하여도 金額의點으로보면 一億圓程度에 不過하엿다 그것이 歐洲大戰을마지하여 一大飛躍을하고 戰後의 大正八年에는 對米輸出額은 八億圓을넘고 總輸出額에 對한 比率은 四割에達하려하엿다 一方輸入도 增大의一路를밟아 大戰前까지는 總輸入에對한 比率一割六分이던것이 大正八年에는 三割五分으로되고 昭和時代로되여도 大體이 傾向을 繼續하엿다 但昨年度에는 相當히 低下하여 一割五分으로되엿다。

一方日米貿易을 米國의 統計에 對하여보면 米國의 輸入貿易에 잇서서의 日本의地位는 世界大戰을 通하여飛躍的으로 向上하엿다。卽大戰前의 明治四十二年乃至大正二年平均에잇서서 對日輸出은 四千五百萬弗로 總輸出額의二分一厘、輸入에잇서서도 八千五百萬弗로 五分에不過하엿던것이 一九二九年 昭和四年에는 對日輸出 二億五千九百萬弗(總輸出의四分九厘) 輸入四億三千二百萬弗(總輸入의九分八厘)로 增加하여 米國의 列國輸出入額中 加奈陀、英國에버금하여 第三位를占하고 다시一九三七年에는 對日輸出은 輸出의 八分六厘를占하여 依然第三位이고 輸入은 六分六厘로 第三位이나 英國의 六分五厘를 凌駕하고 加奈陀、英國에버금가고잇다 또一九三八年度에 잇서서는 對日輸出은 二億三千九百萬弗、輸入一億二千六百萬弗로서 輸出入額에對한比率은 輸出七分七厘、輸入六分四厘로되어잇고 日本과의貿易이 相當히 큰部分을占하고 그우에 그貿易關係가 米國側에顯著하게 有利한것을 注目하여둘必要가잇슬것이다。

또關東大震災에當하여 米國은 救援物資의 輸入이 激增되어 我國에多額의毛布食料品等을보내엇는데 翌大正十三年에는 各千萬圓으로 前年에比하여 一億七千萬圓의著增을보이엇다。

×

我對米輸出品을보면 그主要한것은 生糸、植物性脂肪油、陶磁器、玩具、絹製品、帽子、茶、麥稈眞田、絹織物、罐詰食料品、綿布等으로 大正二年及最近의 對米主要輸出品을보면 如左하다

對米輸出額(單位千圓) 輸出比率(%)

品名		
茶	[illegible]	[illegible]
罐詰食料品	[illegible]	[illegible]
生糸	[illegible]	[illegible]
植物性脂肪油	[illegible]	[illegible]
麥稈眞田	[illegible]	[illegible]
絹織物	[illegible]	[illegible]
綿織物	[illegible]	[illegible]
帽子類	[illegible]	[illegible]
陶磁器	[illegible]	[illegible]
玩具	[illegible]	[illegible]

×

右表에보는바와가치 當時의對米輸出은 生糸가過半을 占하고잇고 他方絹織物은 百六十六萬四千弗에不過하엿다 一億圓를 突破한數字와 比較하여보면與味잇는것이잇다。

米國으로부터의 輸入品中가장 重要한것은 모두原料及生產財로서 例컨대 棉花、石油類、機械類、自動車及其部分品、非鐵金屬、木材、製紙用필프가 그代表的인것으로 이것을 大正二年의 數字에對하여 보아도 如左히最近의 實績에 比하여 金額은顯著히 적으나 그比率은顯著히 變化된것이 注目된다(昭和十二年以來 本邦貿易統計에는 原油重油、鐵類、鐵及 自動車部分品等의 輸入額은揭載되지안흠으로 十一年의統計를添하여比較하엿다)

▲大正二年對米輸入主要品

品名	價格(千圓)	比率	昭和十一年의比率
實棉及繰綿	[illegible]	[illegible]	[illegible]
木材	[illegible]	[illegible]	[illegible]
皮革類	[illegible]	[illegible]	[illegible]
製紙用필프	[illegible]	[illegible]	[illegible]
原油及重油	[illegible]	[illegible]	[illegible]
其他鑛油	[illegible]	[illegible]	[illegible]
鉛	[illegible]	[illegible]	[illegible]
鐵板	[illegible]	[illegible]	[illegible]
其他鐵類	[illegible]	[illegible]	[illegible]
自動車及部分品	[illegible]	[illegible]	[illegible]
機械類	[illegible]	[illegible]	[illegible]

即二十四年前과의 比較에잇서서는 棉花는 輸入金額에잇서서 非常히增大되엇스나 그輸入總額에對한比率은 相當히 低下되고 一方原油重油、鐵類、機械、鐵及 自動車部分品等의 輸入이 激增하여보다 가장 重要한것을 말하고잇다。

×

我對米貿易에잇서서 가장重要한生糸에對하여 一瞥하여보면 如左하다。

안키ー러의 洋服用으로서 寵愛되는 本邦生糸는 我對米輸出額의 過半을 占하여 米國에 輸入되는 生糸總額의 八割乃至九割에達하므로 生糸의 消長은 我對米輸出의大宗이 되어잇는것이다。 생각하건대 我對米輸出에잇서서 生糸는 이미 明治初年以來 가장重要한 것으로되어잇스나 過去에잇서서는 生糸가貿易品으로서 取扱되기시작한當時는 對米向은 極히 微微하엿든 것이다。 生糸가 海外輸出된것은 安政六年橫濱開港以來의일인데 當時는 歐洲向五千俵가 輸出되엇든 것이다。本邦生糸가 처음으로 米國向에輸出된것은 一八六五年 慶應元年 卽今七十四年前으로 當時의輸出은 겨우五十俵이오 同年歐洲輸出一萬一千五百四十俵에比하여非常히微微하엿든것이다。 明治二十年以降 漸次增加하여 二十一年以降 드디어 歐州向의數量을凌駕하게되엇다。

×

元來 米國에서도 英國植民地時代부터 養蠶製糸業이 잇고 政府는 이를 保護獎勵하엿스나 勞賃이 低廉치안이엇기때문에 成功을 보지못하엿다 其後 明治二十年 製糸業은 米國의 重要産業이 되엇다 一八九一年以降의 米國의 輸入生糸는 歐洲產絹에 依한것이 만헛다 一八三五年에 多量의支那生糸가 輸入되엇다 그러나 品質이不均一하여 改良도되지못하엿다。 그러나 本邦生糸는 最初에 品質이 劣惡하엿지만 改良에注意하여 米國의需要에適합한生糸를 製造하엿스므로 米國의原料生糸의 大需要는 되지 米國의 紡織機械가 完成되어 機械生糸를 要求하게되엇다 그리고 一八八四年 米大陸橫斷鐵道가完成되어 直接紐育市場에 運搬되어 이에 伊太利佛蘭西產生糸를 驅逐하게되엇다。 其後 米國絹業의 發展에 依하여 한層 米國의 需要에 適合한 品質의 改良과 增產이 이루어지게되엇다 그러나 本邦生糸와 米國絹業과는 因緣이 깁흔것이잇다。(계속)

移入額과入超額 未曾有의記錄

入超累計二億二千三百萬圓

比前年同期廿七割增

(總督府稅關課調査)七月中의對內地貿易은아래와갓다

移出 四千九百七十二萬圓
移入 一億二千二百二十四萬圓
合計 一億七千百九十七萬圓
入超 七千二百五十二萬圓

으로 前年同月에比하여 移出이二十八萬圓(約六厘)의減少이오 移入이三千五百三十萬圓(四割一分)의增進이어서 結局移出入合計는 三千五百一萬圓(二割六分)을 增加하엿다 이와가치 移出減少의 反面 移入의 增進이 特히 顯著한 結果로그移入과 入超額은 過去의最高記錄이엇든 本年五月의移入額一億一千三百萬圓과 同六月의 入超額四千五百萬圓을 모두改新하여 未曾有의 巨額에 達하엿고 一月以降累計額은다음과갓다

移出 四億三千六百四十六萬圓
移入 六億五千九百四十四萬圓
合計 十億九千五百九十萬圓
入超 二億二千二百九十八萬圓

이어서이것을 前年同期에比하면 移出이一百十萬圓(約五厘)의減少이나 移入은一億六千六百三十三萬圓(三割二分)을 增加하기때문에 結局移出入合計는 一億六千五百二十三萬圓(一割七分)을 增加하엿고 入超額은 一億六千六百四十四萬圓(二割七分)을 增大하여 未曾有의 數字를 보이엇다

七月中의移出에 잇서서 米는 南朝鮮一帶의 旱害로因하여 產地賣惜과 朝鮮獨步高로터옥不振에빠저서 前年同月의 六十九萬石、二千百萬圓보다 十九萬石、六百九十萬圓으로 縮減되고 또大豆、牛皮、絹織物等의 出減도잇서서 結局移出貿易은 叙上과가치 不況을보히엇다

一方移入은 諸種의制限統制를 反映하여 綿絲布、人絹絲、棉花 牛皮及肌衣等에 亘하여 不況을免치못하엿스나 其他는 大概入荷好況을보하고 就中機械類는 鐵道機關車其他各種機械類의 入荷가 一段活況을보하여 前年同月에倍加하고 一千五百萬圓을突破하는 等 特異的激增을 비롯하여 人·파織物、絹織物、毛織物、人絹織物、小麥、石炭、陶磁器等의 入增이 顯著하엿다 이래七月中移出入重要品中 增減이 顯著한것을 摘記하면 如左하다

移出品

品名	移出額(千圓)	比前年同月增減(△)(千圓)
米	[illegible]	[illegible]
肥料	[illegible]	[illegible]
含金銀粗銅及粗鉛	[illegible]	[illegible]
鑛	[illegible]	[illegible]
石炭	[illegible]	[illegible]
生絲	[illegible]	[illegible]
海藻	[illegible]	[illegible]
絹織物	[illegible]	[illegible]
黑鉛	[illegible]	[illegible]
硬化油	[illegible]	[illegible]
脂肪酸	[illegible]	[illegible]
大豆	[illegible]	[illegible]
棉花	[illegible]	[illegible]
牛皮	—	[illegible]

移入品

品名	移入額(千圓)	比前年同月增減(△)(千圓)
機械類	[illegible]	[illegible]
木材	[illegible]	[illegible]
스·파織物	[illegible]	[illegible]
人絹織物	[illegible]	[illegible]
石炭	[illegible]	[illegible]
絹織物	[illegible]	[illegible]
肌衣	[illegible]	[illegible]
毛織物	[illegible]	[illegible]
米	[illegible]	[illegible]
陶磁器	[illegible]	[illegible]
砂糖	[illegible]	[illegible]
綿絲布	[illegible]	[illegible]
小麥	[illegible]	[illegible]
세멘트	[illegible]	[illegible]
牛皮	[illegible]	[illegible]
人造絹絲	[illegible]	[illegible]
棉花	—	[illegible]

七月中及一月以降累計貿易額 (單位千圓)

區別	七月 本年	七月 前年	七月 增減(△)	一月以降累計 本年	一月以降累計 前年	一月以降累計 增減(△)
移出	[illegible]	[illegible]	[illegible]	[illegible]	[illegible]	[illegible]
移入	[illegible]	[illegible]	[illegible]	[illegible]	[illegible]	[illegible]
合計	[illegible]	[illegible]	[illegible]	[illegible]	[illegible]	[illegible]
入超	[illegible]	[illegible]	[illegible]	[illegible]	[illegible]	[illegible]

또 七月中 主要品의 消長을 보면 生絲、海藻、硬化油、棉花等은依然好調를持續하고 또主要品의太半은 모두出荷好況을 보이고잇스나 移出에 잇서서는 地下資源의 開發進捗에 따라 各種鑛產物의 增進을 最高로 肥料、人絹 等 모두 移出貿易의 過半을 占하는 本年五月의 移入額 一億一千三百萬圓과 同六月의 入超額四千五百萬圓을 即 如左하다

家庭用石炭確保

工場流用을防止

最近 工場用炭의 不足傾向이 甚하여짐을따라 家庭用炭으로流用하는것이 甚하고 이대로推移하면 今冬은 家庭用炭이 없어질念慮가 잇스므로 그流用을防止하여 家庭用炭의 確保에 努力하는同時에 石炭의 全面的統制를 强化하기로 方針을 決定하고 殖產局에서는 極力으로成案을 急히하고잇는데 總督府의對策으로서 考慮하고잇는것은如左하다한다

一、現在 家庭用炭은 價格統制를 하고잇스나 工場用炭은價格統制가 업스므로 業者가有利한 工場用炭으로 家庭用炭을 廻付할 傾向이 잇서 그防止策으로서 工場用炭에도公定價格을 設定하여 速히實施에 옮길것

二、石炭을用途別로統制하여 石炭의消費實態를 調査하기로하고 目下道로하여곰 調査시키고잇는데 그調査의完了를기다려 石炭을用途別로 數量을定하여 强力한統制를確立할것

三、石炭의配給의合理化를 圖코저 輸移入處인 滿洲、支那、內地와 緊密한 連絡을 取하여 右輸移入炭의 最短距離를 考慮해서 地域的 統制를하고

一方石炭의 合理化를 圖하는同時에 燃料技術의 合理化에 依하여 石炭의 消費節約을 圖코저 于先各主要都市의 工場事務所의 機罐士를 集合하여機罐士會를 創設하기로하고 目下各道로하여금 이에當케하엿는데 京城은 今年初에 結成되고 釜山、平壤은 目下그準備를하고잇는바 仁川、咸興、大邱、淸津에도 미치기로하고 目下各準備中이다 그結成이 完了되면곳 다시 精神總動員聯盟과도 聯絡을取하여 石炭의消費節約에對하여大衆에게 宣傳하기로하고 石炭飢饉에 對處하여 消費의節約을 强行하기로되엇다한다

毛織物輸出抑制

滿支市勢昂高로輸出旺盛

九日부터許可制實施

殖產局에서는 朝鮮內毛織物의 需給調整을圖코저 毛織物의滿關支向輸出을 許可制로하기로方針을 決定하고 右에對한 手續을急하고잇는데 暫定的措置로서 九日부터 稅關及經濟警察의손으로 右滿關支向輸出을 抑壓하기로하고 其旨를 八日各道及關係方面에通牒을發하엿다 右와如히 緊急措置에依하여 輸出을抑壓하게된事情은 最近滿洲方面의 毛織物의市價는 朝鮮보다 顯著히高함으로 冬期에直面하고 滿洲方面으로부터 買付가 激增된結果로써 一月以降七月까지의 輸出額累計는 二百萬圓을 突破하여 七月만으로 百七十萬圓을 突破할狀態이고 前年中 三十五萬圓에比하여 大略十倍에 相當하는것으로 이대로放任하면 一千萬圓突破까지 豫想되는까닭에 如斯히 緊急措置를 講究하게된것이라한다

綿糸스·파人絹毛糸

八月度各道別配定

八月度의綿絲、스파及 人絹、毛絲의道別配定은 如左히決定하엿다

	綿絲	스·파絲	人絹絲	毛絲
	梱	梱	梱	封度
京畿	[illegible]	[illegible]	[illegible]	[illegible]
忠北	[illegible]	[illegible]	[illegible]	[illegible]
忠南	[illegible]	[illegible]	[illegible]	[illegible]
全北	[illegible]	[illegible]	[illegible]	[illegible]
全南	[illegible]	[illegible]	[illegible]	[illegible]
慶北	[illegible]	[illegible]	[illegible]	[illegible]
慶南	[illegible]	[illegible]	[illegible]	[illegible]
黃海	[illegible]	[illegible]	[illegible]	[illegible]
平南	[illegible]	[illegible]	[illegible]	[illegible]
平北	[illegible]	[illegible]	[illegible]	[illegible]
江原	[illegible]	[illegible]	[illegible]	[illegible]
咸南	[illegible]	[illegible]	[illegible]	[illegible]
咸北	[illegible]	[illegible]	[illegible]	[illegible]
朝鮮漁網工組	[illegible]	—	—	—
朝鮮蠶業組	[illegible]	—	—	—
朝鮮타올組	[illegible]	—	—	—
森林產業	[illegible]	—	—	—
朝鮮火藥	[illegible]	—	—	—
法務局	[illegible]	—	[illegible]	—
內地委託	[illegible]	[illegible]	—	—
朝人工組	—	[illegible]	[illegible]	—

以上合計는 綿絲[illegible]梱 스·파絲一、〇〇〇梱 人絹絲[illegible]、八〇五梱 毛絲[illegible]、五〇〇封度이다

東拓이保定서

農業經營計畫

東拓은 事變勃發直後北支에잇서서의 朝鮮農民의 安定을目標로 北支保定에 安全農村을設定하고 農業經營에 進出하엿는데 今回에또保定附近에서 農業經營을하기로하고 近近調査班을 派遣하기로되엇다 그리고 이保定의 農業經營은 如何한 形式으로될런지 未定이나 國策에順應하는進出로서 注目되고잇다한다

寸鐵

▼…殖銀파가튼 傍系會社가 없어서 古參行員이 轉出할곳이 업고 中堅行員의 昇進의길이업던 鮮銀의 이번 異動은 破格的。

▼…地方支店行員中 支配人代理級轉이만하 祝杯를들사람이 만흥것이 첫째注目되는곳。

▼…不合理한것의하나는 棉花生產販賣價格算出基準協定이라는 것。

▼…經濟市勢에서 離脫하고 適正價格을 算出하리라니 棉作者를代身해서感謝。

▼…더구나協定을 廢止하고 總督府單獨으로 決定한다니 더옥適切、協定은원악말성거리이니까。

▼…朝鮮은 旱魃로大減收難免이지만 內地는 四百萬石增產까지도期待된다니 萬幸。

▼…살이안나가고 建設材가만히들어와서 對內地貿易은未曾有의大入超、이것을어떠케보아야할가？。

▼…京城府內의工場은 時下에서도增加、獵粹部門이큰反面 時局產業이 서울서도股賑한것을證左。

京城府內工場總數

千百二一로激增

生產額一億四千八百萬圓

職工은三萬八千人

產業

時局產業殷賑

京城府內各工場의 伸長을調査하여 生產都市京城의 基本對策을確立코자 京城府에서는 府內各工場의現勢를 調査中이던바 近日에와서其調査를完了하엿다 그것에依하면 現在京城府內의工場數는 一千百二十一工場으로 其使用職工은 約三萬八千人으로 其生產總額은 一億四千八百三十八萬圓에達하여 前年에比하면 工場數에잇서서는 百九十工場、職工數六千四百二十一名 生產額二千六百九十萬圓의 各其記錄的伸長을示하여 大京城의飛躍的躍進을말하고잇다 또이것을 業種別로보면 印刷及製本業 瓦斯及電氣業等은 工場職工 生產額이모두 前年보다減退되고 이에代하여 機械、器具工業 紡織工業 製材 木製工業等은 工場 職工 生產額이모두 前年에比하여 倍加의 增大를보이어 時局產業의 殷賑을 餘地업시 말하고잇다

製精油會社認可

朝鮮製精油株式會社(資本金 百萬圓)는 資金調整法에依하야 認可申請中이던바 九日附로 正式認可되엇는데 同社에서는 來月中旬頃 創立總會를 開催하기로되엇다한다

有煙炭合同會社

認可申請

九月創立豫定

東拓을中心으로 設立計畫中인 朝鮮有煙炭合同株式會社(資本金 一千五百萬圓)는 八月末二回發起人總會를 開催하고 協議한結果 定款事業計畫案을 承認하고 設立에關한 一切의事項을 上內發起人總代에게 一任한後 直時認可申請을하여 資金調整法에依한 認可가잇스면 곳設立에 着手할터인데 九月中에는 設立을 맛칠豫定인바 設立要綱은 如左하다

一、資本金은 一千五百萬圓、拂込은 現物出資分全額拂込、現金出資四分之一

二、現物出資分의評價는 評價委員이 査定하는데 北鮮炭鑛、東拓鑛業、麻生鑛業等을合算하여 約六百五十萬圓

三、發起人代表에 上內彥策氏(東拓理事)를 決定하고 東拓의손으로 直時資金調整의手續을하기로되엇다

四、現金出資는 約十五、六萬株의豫定인데 一部는公募할터이다

理研金屬의

製鐵製鋼工場

仁川에建設

朝鮮理研金屬(資本金一千五百萬圓)에서는 今春來 龍南浦에서 낙네슘及 알미늄製鍊工場建設에 着手中인데 다시最近 仁川에 敷地十五萬坪을 買收하고 製鐵製鋼工場을 設置하기로決定하엿다 右工場敷地는 府營理立地로理研系에서는 總計約二十萬坪을 買收하고 理研工場等의 工場用地에 充當한殘餘十五萬坪으로 製鐵、製鋼工場을 建設할豫定인데 第一期는 朝鮮內의鐵鑛과同社系의 鐵鑛을移入하여 製鋼工場을 新設하기로하고 이미 手續中이다 同社에서는製鐵과併行할計畫을가지고잇스나 第一期에는 電力供給關係도잇서 製鍊이二次計畫으로되어잇다

同系에서는 仁川에直系會社인朝鮮製鋼을 擴充하고잇서서 製鋼機械工作에의 一貫作業도期待되고잇다한다

今日의市勢 九日

株式 小往來로 浮動

前場一押

今朝는 東新九○四圓五、鐘紡三低인 百三十四圓五、鐘紡三低인 百五十五圓四에 寄付되어 後東新은 百三十四圓四、五에 膠着不動이다가 結局東新百三十四圓四、大新七十圓八、朝新三十四圓六에 大引하엿다

後場不變

後場은 東新不變인百三十四圓四 大新二高인七十一圓丁에 凡調寄付後 同調裡에 推移하엿다

突込賣도躊躇

對歐策을 決定하는 昨日의五相會議는 드디어 何等의 結末을 보지못한대로 曖昧한 狀態에잇던 滿蒙國境에서는 地上 空中을 通하여 戰鬪가 繼續되고 잇다하여 今朝는 一齊 軟勢寄付이엇는데 四圍環境도 如何는 低價를 期待하고잇는金融市場도 低落後에 百三十四圓四로 東新은 自然局限되어 잇는모양으로 市場人氣도 그다지 膠着되엇다 一方 日英會談은 英本國政府의 回訓未着으로 實現에 遲延을거듭하고잇서 好轉을 바라고잇던 期待人氣를 消滅시키고 또 再開를 보다하여도 그다지 期待를 가질수업다는 空氣잇어 見送模樣이엇다 그러나 買方은 聖戰完遂의信念을 당당 强硬한모양이엇다 그러나 買方은 聖戰完遂의信念을 다시 警戒도 不可避 許하고잇섯다

現株=滿洲鋼鉛暴騰

現物은 一般的으로 保合狀態를 거듭하여 環境의 重壓에 갑을 수업는듯한데 그래도 部分的으로 買氣가不絕하고 今朝는滿洲鋼鉛의 暴騰이 注目되엇다 即同株는 材料가 잇다하여 四十五圓五으로 一躍五圓의 棒上을演하고아직도 買氣는 尙存하고 잇서서 五十圓까지를 目標로하고 잇는모양이며 其他大同產業이 七、八十錢高로 堅調를示하엿다

今日現株市勢(正午調)

◇朝鮮內株式

鮮銀新	[illegible]	殖銀	[illegible]
殖銀新	[illegible]	京春鐵	[illegible]
朝鐵	[illegible]	同四新	[illegible]
金剛電	[illegible]	同新	[illegible]
京南鐵	[illegible]	漢水電	[illegible]
京電新	[illegible]	西電	[illegible]

◇內地株式

鐘實	[illegible]	帝人新	[illegible]
東人新	[illegible]	帝麻新	[illegible]
日曹新	[illegible]	東電	[illegible]
東新	[illegible]	大同電新	[illegible]
朝石	[illegible]	同新	[illegible]
東拓新	[illegible]	弘中工	[illegible]
日產新	[illegible]	東紡新	[illegible]
小林鑛業	[illegible]	三菱新	[illegible]
南電	[illegible]	中央無盡	[illegible]
國産自	[illegible]	製鐵	[illegible]
無煙炭	[illegible]	小林鑛業	[illegible]
全羅鐵	[illegible]	三陟開	[illegible]
鮮石	[illegible]	朝紡新	[illegible]
沖糖	[illegible]	王子新	[illegible]
昭電	[illegible]	電化新	[illegible]
日鑛新	[illegible]	三菱新	[illegible]
日曹	[illegible]	同新	[illegible]
九曹新	[illegible]	日石	[illegible]
日鑛新	[illegible]	三菱新	[illegible]
郵船	[illegible]	帝麻新	[illegible]
商船	[illegible]	同新	[illegible]
航空新	[illegible]	重工業	[illegible]
油日鐵	[illegible]	同新	[illegible]
日立新	[illegible]	小倉新	[illegible]
神戶新	[illegible]	特殊新	[illegible]
鋼管新	[illegible]	同二新	[illegible]
日鐵新	[illegible]	朝重工	[illegible]
日窒	[illegible]	日窒鑛	[illegible]
日窒	[illegible]	淺野二新	[illegible]

◇滿支株式

水產新	[illegible]	富士材	[illegible]
川造	[illegible]		
滿鐵	[illegible]	東邦電	[illegible]
東亞煙	[illegible]	同新	[illegible]
錦州電	[illegible]	同新	[illegible]
大同產	[illegible]	大同殖	[illegible]
日滿亞	[illegible]	同興紡	[illegible]
日華紡	[illegible]	同新	[illegible]
東華紡	[illegible]	滿洲工作	[illegible]

▲東京國債 ▲甲號五分一〇四、九五 ▲十九年物一〇三、三〇 ▲二十三年物九八、六五 ▲二十八年物八一、五〇

市場六感

株……今朝는 東新이 一圓가량의 一押을 보이엇스나 賣買는 三國際關係의五相會議는 何等의結末을보지못하고 散會하엿다하는데 近間再開를豫定하고 잇다는데 今年의低利政策의手段일것이나 이에集中▲ 例年에比하여 事變以後 夏枯의閑散期에도 相當한 緊張을持續▲特히現物方面에 活況을 呈하여 全然關係가업는 市場의 情勢에 反響을 주고잇는모양이다 이것이 淸算에도 反響을 주고있는 모양

米……最近食糧問題를 中心으로 일어나는 今年의 農形을 綜合한바에依하면 배꼽하못살지는아니할것갓다▲朝鮮의不作은 旣定事實로서 減收程度는如何가 問題이나 內地는 平年作以上은 無難하리라하며▲臺灣은 第一期作은 二、三十萬石의 減收 로 二期作은 豐作으로 보충하는 外의 外米輸入은 例年보다 多量을 要할수잇다 ▲此等의諸事情을 注視하고 交換하다고하면 그다지 悲觀할것도 업슬모양

米期 採合

關門往來

前場反高

今朝阪地 三十九圓四十九錢인 五丁高로 接하고 當限은 賣買不成、中은 八圓十五錢인 四丁高、先限은 三十八圓丁인 一丁高로 寄付하고 地四十六錢으로 小強하엿스나 當地는 賣氣依然不斷하여 阪地四十八錢으로 同價에도 不拘하고 入節八圓十錢으로 結局〇六錢에 場을 止하엿다

後場反弛

後場은 三十八圓〇六錢인 不變裡에 始場後二節一錢 三節二錢 四節不成 五節은 一錢이엇다

朝取期米取組內容

	◆賣方		◆買方	
當	[illegible]		[illegible]	
中	[illegible]		[illegible]	
先	[illegible]		[illegible]	

物價

小麥上進

其間伸悔이나 强含商狀을 呈하고잇던 小麥은 內地市場에서 出廻가 極히不圓滑하므로 製粉會社側에서 原料入手에 크게困難을 느끼어 出廻促進策으로서 다시 買進하기시작하엿스며 또朝鮮內에 市勢가 奔騰을演하는것과

木浦釘付 雨雲조차보이지안허 一般農作物도枯死狀態이며 濟田도相當히念慮되어 市中人氣는 强化되엇스나 政策에抑制되어잇는關係로當分間은 推移觀望으로 雙方이모두消極的이어서 市勢도釘付이엇다 銀坊主三等 三七、七〇 四等三七、五〇 一等白米 一五、八〇

群山少高 農作物은 드디어 枯死狀態에陷하여 降雨가엄스면 重大問題이며 政策의强化로 天災는無視되고 今後의 兩第四條의發動을注視하고 目前第四條의發動을注視하고 今後의 興味의態度를 보이고잇는 當局의 準備도 잇어 銀坊主三等 三七、九〇 四等三六、七〇 一等白米 一九、〇八

大邱同調 米穀法第四條施行說에 對하여 地場人氣는도리어 農家로부터 媛米가잇슬것이라는 見解가잇고 市中米의 出入이 圓滑해지리라는것을 豫想하고잇는側까지도잇서 弊觀하는모양이나 發令後의 總督가問題이어서 依然히 在米海으로商談이엇다 四等三六、三九、一〇、〇〇 一等白米一六、二〇

釜山不變 東地로부터出廻가잇슬것을 豫想했던 米는一切從하여 出하려하나 値位가 暴利取締에걸리기쉬워 地場商人은 八方으로 길이맥히어 팔수도업고살수도업는 形便이며 天候는依然히 暴陽이어서 人氣가 昏迷되어市勢도 結局前價同樣으로釘付이엇다 銀坊主三等三九、二〇 四等三九、〇〇 一等白米一六、二〇

仁川不變 天候의旱天파리 所持側은 一層賣惜하나 一般은 採算關係로買戻하고 第四條施行說로 買方이모두鎭迷되어 賣買은 去來閑散이고 商談이업시 氣配도不變이엇다 銀三等三八、一〇 四等三八、〇〇 一等白米 一六、〇〇

市勢稍漸強調

去四日 三十七圓七十錢까지瓦落하여 市勢는 其後天氣의關係로 所持側은 一層賣惜하여 買方의 小開的補充으로 買方의 現出로 市場人氣가 回復되어 하여 三十八圓臺를 恢復하엿다 그러나 當中心으로 三十八圓一、二로 買方의 手仕舞와 當中心 立會로 더욱 沸騰할 氣運이다 그러나 一時期에 이미決定된 最高公定價格이 三十八圓四十錢임에 比하면 더 高할바는 아니지만 買方이 이點에서 更히 高進할 可能性이잇스므로 市勢는 더 强化될 것이다 그러나 買方은 此際에 一層暴利取締가 强化될 모양으로 買方은 이點에서 다소 主張을 하지못할 豫想이기도 하다

長期早魃繼續

此間에 一兩次의 降雨가잇슬것이나 그러나 旱害를 미치게되면 오히려得策이아닐수잇다는 觀測이잇다 期待하는 米價는 一滴의 恩雨를 기다리며 勿論今年의 作況은 不作은旣定된 事實로서 豫雨量 不問하더라도 實際數量의 需給이 잇슬것으로 推測된다 그러나 當局의 米穀政策의 態度로 드디어 一兩日中으로 米價의 暴騰을 抑制하는 措置가 잇슬 것으로 보인다

京城物價 九日

▲白米(一叺) 特等 中 上 ▲玄米 ▲籾 ▲絹織物 ▲毛織物 ▲本絹紗 ▲交織絹 ▲綿織物 ▲石炭 ▲砂糖 ▲鐵物 ▲木材 ▲牛皮 ▲染料 ▲紙物類

正米 左右挾攻 不動

京城保合 目前第四條發動을앞두고 人氣는一齊히動搖되어 그賣買에있어서 賣方이 모두觀望하여 全然商談이업고 氣配도前價同樣으로保合이엇다

今日財界 九日

◆米 仁川期米 大阪期米 京城正米 仁川正米 白米 滿期米

◆株 朝新 東新 鐘紡 大阪三品 棉花 砂糖

海外經濟 八日

銀行券 八日

金利·手形交換

鰯油粕麥粉

金銀價

對外爲替

正米

雜穀

綿絲布

滿洲商況

砂糖 生糸 綿布 棉花

株式 期米

三田原取引店
東期米 趙後鎬取引店
京城 金益證券 仁川 益康